Контрольный экземпляр

Массе а мехкий пролетареш, вІашагІкхета!

СЕРДАЛО

СОВЕТСКИ СОЮЗА КОММУНИСТИЧЕСКИ ПАРТЕ НОХЧ-ГІАЛГІАЙ ОБКОМА,
НОХЧ-ГІАЛГІАЙ АССР ЛАКХЕХЬАРЧА СОВЕТЕИ МИНИСТРИЙ СОВЕТЕИ ОРГАН

«СВЕТ» Орган Чечено-Ингушского обкома КПСС, Верховного Совета и Совета Министров ЧИАССР

Газет арадувл 1923 шера денз ★ ШОАТТА, 12 МАЙ, 1990 ШУ. ★ № 56 (7870). ★ Мах 3 кеп.

Яхьа дневник

Лаьрхlар кхоачашду

Пятилетка дІадахача шерашка шоай балха тІа нийслуш хинна кхоачамбоацараш дІа а даьха, шоай кхоачамехи таронехи бизза пайда нийбеш къахьег кararча шера ГІ. Ахриева цІерагІча Назрановски «Электроинструмент» завода машинашъераша. Цар цІенхаттта чІоагІъяьй къахьегамех исполнительски дисциплина, бизза пайда нийбу балха ханахи производственни мощностехи. Цудухьа толамца кхоачашдеш хьабоагІа уж шоашта хьалхашка латта декхараш. Товарни продукци арахецара биъ бетта план 104 процент кхоачаш а яь, планагІа лаьрхІачул тІех цар арахийцай 388 эзар сома маьха тайп-тайпара продукци. Къахьегама овсарле лакхъяра задани цу юкъа 101 процент кхоачашъяьй предприяте коллективо. Ший потребителашта продукци лоаттаяра дола договорни декхараш а дизза кхоачашдаьд цо дІабахача биъ бетта. Арахецача продукцега дІабода мах планагІа лаьрхІачул лохбарах, бийдал, металл, электроэнергия, кхыйола материаланаш кхоярах укх шера предприяте машинашъераша паччахьалнхенна баь пайда цхьа миллиони 100 эзари сом да. Из хул планагІа лаьрхІачул совгІа 70 эзар сом.

Пятилетка тІехьара шу доладелча денз завода цехашта юкъе яьржача яхье хьалхара моттиг дІа ца хецаш хьайоагІа Цуров Батрбика кулгалдеча литейни цеха коллектив. Цхьаккха бутт дІабахийтабац цо ше тІаийца денхараш тІехкхоачаш ца деш.

* * *

Вай республикерча халкъа эша товараш арахецача производственни объединенешта юкъе эггара йоккхагІа лоархІачарех цаІ я Нохч-ГІалгІай «Силуэт» яхача производственни объединене коллектив. Цо тІагІертта къовсам лоаттабу ше арахеца товараш беттагара беттага дукхагІа хилийтара, уж дикагІа хилийтара, цар ассортимент шеръяра. Цу даькъе дика кайоалаш къахьег объединене болхлоша шийтталагІча пятилетка тІехьарча шера. Товарни продукци арахецара биъ бетта задани 124,1 процент кхоачаш а яь, планал тІех арахийцай цар цхьа миллиони 280 эзари гаргга сома маьха продукци. ХІаьта халкъа эша товараш арахецара паччахьалхкен план 125,8 процент кхоачаш а яь, оттабаьча боарамал тІех хьадаьд уж товараш цхьа миллиони 470 эзари сома маьха.

Самофинансированеи йизача хозрасчетен кердача системагІа къахьегача объединене коллективо къаьста дика тоадаьд кararча шера кхы мел дола технико-экономически хьокхамаш а. Къахьегама овсарле лакхъяра биъ бетта задани 11,2 процент тІехкхоачашъяьй цо. Хьаеча продукцега дІадодар оттабаьча боарамал кІезигдарах, бийдал, электроэнерги, кхыйола материаланаш кхоярах дІабахача биъ бетта планал тІех 18 эзар сом пайда баьб цо пачахьалкхенна. Ший потребителашта поставкаш яра дола договорни декхараш а дизза кхоачашдаьд.

Уж толамаш доахача дизза дакъа а лоацаш, объединене цехашта, филиалашта юкъе яьржача яхье хьалхара моттиг яьккхай Хазова Татьяна Федотовна керте латтача трикотажни цехас.

Кхашкара бІаьстан балхаш

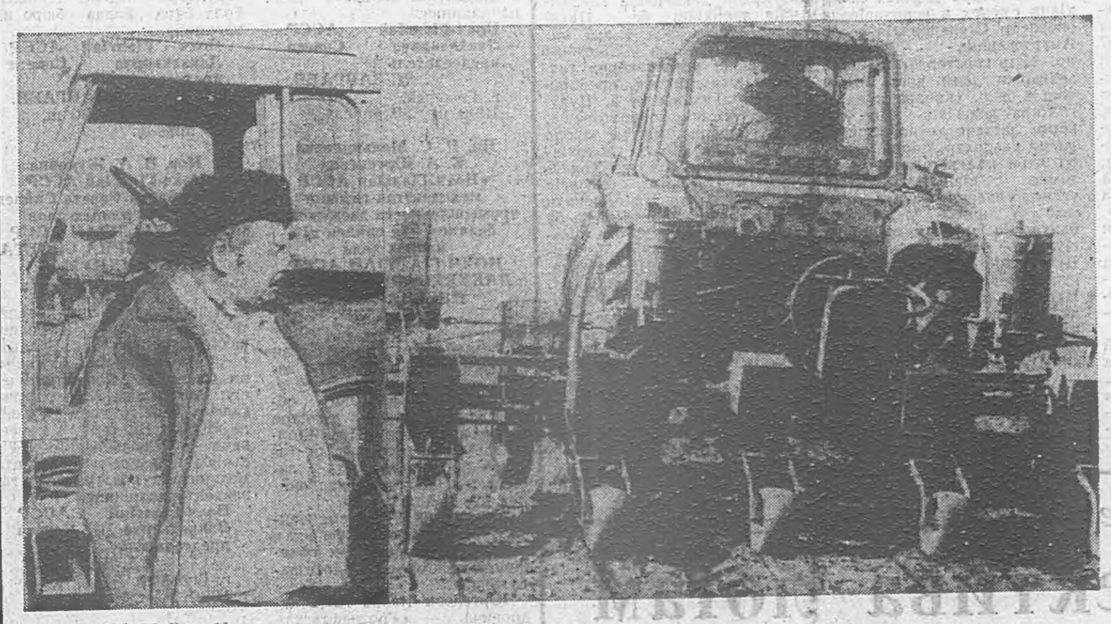

Лакхача хьажкІий хьувкъамашца белгалваьннав Наьсарерча «Назрановский» совхоза арендатор Торшхоев Товсолта. ДІадахача шера ший шин бІаь гектар хулача кхай тІара планах боагІа шин хьувкъам кхебир цо.

Ер шу кхы а беркатегІа хила мегаш да цун кхай тІа. Тамаш а яц. ХІанз а хьажкІаш дІае йолаяланза дукха моттигаш я района совхозашка. Бакъда, боамбий мо хоза кІаьдача, хьаьндаьча Товсолта кхай тІа-м юххера хьажкІий фийгий мугІараш дувшаш латт укх деношка.

М. КАРАЕВ.

Автора сурта тІа: арендатор Т. Торшхоев ший кхай тІа.

ЧУЭЦАШ Я НАРСАШ

Дийнахьа минот мукъа ха хилац тІехкхарча хана Грозненски района «Тепличный» совхоза къахьегамхой. ТІатеІІа болх бе безаш ба нарсашта, помидорашта Іунал деш. АрендагІа къахьегача цар дика кхоачашду шоай декхараш. Парникашка сов йІайха хилча форточкаш хьз а дийле чухьа мух кхетийт, нарсий е помидорний кІотарг маьлхаръяха, ІажагІлуш латташ бІаргадайча, цу сахьате хий техе, минеральни удобрени тассе дарба дийя диийолийт. Оасарах цІена да кхувш доагІа бацадараш. ХІаьта къаьстта а нарсаш.

ХІанз балхаш сихдаь чуэцаш я уж. Таханарча дийнахьа Грознерча Горплодоовощторга тинашка дІахьийтай 3630 центнер нарсаш, е соахка укх хана хиначарел 600 центнер духагІа.

Из толам бакхкара докха новкъостал дир Хацаев Іийсас, Рыбина Зинаидас, Идигов Сайд-Эмина кулгалдеча бригадашкарча къахьегамхоша.

С.-М. ЯСУЕВ.

ТІехьара гектараш

Репортаж

Тхо да Наурски района «Красное Знамя» яхача колхоза ялата хьажкІаш дІаювча кхай тІа. Индустриальни технологех цхьан комплексагІа болх бу кхаш дІадувш боахкачар. Комплекса хьалха йоагІа гербицидаш тохаш йола агрегат. Шорала нйс метр дІатох цо гербицидаш. Царна лаьтта тІахьокхаш, махкаш доахаш кха нийсдеш ши агрегат лел, хьажкІаш дІаювш — кхы а кхоъ. Сийна, ІажагІа, цІе, бакъдара — бІарг хьоасташ хоза бесаш долаш я трактораша тІехьатесса техника.

— Из дІа гербицидаш етташ лела агрегат шун рационализатораша яь хургья. Цо санна шорала йоккха моттиг дІалоаца опрыскиватель тхона бІарга мича яйнай, — аьнна хаттар ду оаха.

— БІаргаяйна а хургьяц, — жоп лу совхоза парткома секретара Мишиев Увайса. — Югославера йоалаяь я, трактораш ца лаьрхІача, тІехьатесса мел йола инвентарь — опрыскиватель, культиваторашт, сеялкаш.

ДІахо цо дийцачох гучадаьлар из техника цу кхай тІа мишта кхаьчай. ГІулакх миштад аьлча, укхаза болх бераш ба Къахьегама Сийлен кхоалагІча степена орден лелаеча Бородин Петра кулгалдеча бригадера механизатораш. Цунах шийх къаьстта а лувца доагІа. Коллективо ше хержав из бригадиралла. ХІаьта таман а яц. Тхьаь итт шу да механизатор волаш цо болх бу. Цунна дика довз колхоза дерриг кхаш. Цудухьа агрономаша хьеха ца дезаш, дика хов мича, маца, малагІа культура дІае еза, лаьтта мишта хььнде деза. Из бахьан долаш, хий дехкаш а ца дехкаш а долча боахама моллагІча кхай тІара массе хана планал дика дукхагІа хьувкъам чубахь цо.

Цхьабакъда, тІехьарча хана кхаш тоадеш, уж дІадувш, цул тІехьагІа юртбоахама культураша доал деш а чуэцаш а тІабохийтача низага хьежка дега тоам беш хилац ялатийна лаьрхІа дІаювча хьажкІий бар. Масала, соахка Бородин Петра ший ялх новкъостага даггара къахьийгачул тІехьагІа план 32 центнер йолаш хІара гектара тІара 36 центнер мара фуалъяьха хьажкІаш чуянзар. Из кІезига хет цунна. Цудухьа соахка гурахьа специалистащца цхьана Бородина техкар тІехьарча хана хьажкІаш во хІана хьувкъ. Гучадаьлар ишшта из массе хана вай мехкарча сортех яраш: «Одесская», «Вир-25», «Вир-45» яхараш дІаювндаь нийслурга. ХІаьта цхьан хана. Югославера фу нийдеш «Княжа» яхараш кхееш хІара гектара тІара 60 центнерал кІезигагІа йоацаш чуэцар.

— Карара шу долалуш тха колхоза правлене, цунна юкъевоагІаш ва Бородин а, югославащца бувзам тессар. Хьалха, застойни хана, могадеш ца хиннача ишттача цу гІулакха духьале йиц хІанз вай, — дувш дІахо Мишиева. — Оттадаьча договорага хьежка, тІехьаювзаш йола шоай инвентарь а йоалаеш, шоай минеральни удобренеш, гербицидаш, дІадера фу а дахьаш баьхкар югославаш колхозе апрель бутт болалуш. Цар дош деннад хІара гектара тІара 70 центнерал кІезигагІа йоацаш фуалъяьха хьажкІаш чуя.

— ДІаюврашм хьагучох шун колхоза болхлой ба. Цу гІулакха раьза бий Югославера хьаьший? Кховзткъен итт центнерал кІезигагІа чуийцача хьажкІех боагІа мах такха безаш ма хургбий уж тІехьара. ТІакхха механизатораша цар технологех йоагІгІача тайпара дІа ца йийча, царна зе хила ма тарлой, — ях оаха.

— Югославера тха боахаме венар кхо саг ва — агрономи шн механики. Агроном хьажкІаш дІаера технологена тІахьожам лоаттабеш ва. ХІаьта хІанзалца тха механизатораша бьча балха, 250 гектарах цар хІанзле 210 гектар дІайийнай, из гектара раьза ва, — жоп лу Увайса. — Тамаш е езаш хІама а дац из. ХІана аьлча, цкъа-дале, Бородин шен а волаш хьажкІаш дІаювш боахкараш Николай Хасалиев Іабдул-Хьамид, Лупарев Иван, шозлагІ-дале, арендагІа къахьегача царех хІаранена хов тІехьара эцаргдола ахча кхебьча хьувкъамах тийша хургдола. Цудухьа шоаш мел дер ма хулла тешамегІа де гІерт уж. Хьалха, нарядаш а язъеш дийнахьа даьчох ахча тийннача хана, санна балха шиъ, кхоъ норма е гІерташ трактораш даІ ма йолхха лехкац хІанз. Болх бу дикала къаьстта тернам тІа а бохийташ.

ХьатІакхоач делкъа ха. Кхача бахьаш машина йоагІа кхай тІа. Шоай агрегаташ дІа а оттаяь, хІама яа іоховш механизатораш.

Тхона хьатІавоагІа шовзткъеи итт шу дьанна хургвола саг.

— Ер ва-кх тха Бородин Петр а, — хьавовзийт тхона Мишиева хьатІавенар.

— МалагІа пайда боал шоана арендагІа къахьегаш? Югославаша деча новкъостала, хьажкІаш кхеяра дар технологена раьза дий шо? — оаха хаьттача, Бородина аьлар:

Итт шера арендагІа леладе оаха хьанийнача лаьттан, дай тхо мара дац. Цулухьа моллагІа болх ма хулла бокхкагІа пайда лургболча тайпара бе гІерташ къа а хьег. Цу гІулакхо толамаш а доахийт. Масала, соахка ялата хьажкІаш кхееш хинначча тха звеноруча ворхІнех хІаранена авансах бетта тийнар доацаш, 4,5 эзар сом ийцар, планал совгІа даькхар тхоайла дийкъача пхиъ-пхиъ тонн ялат кхаьчар. Ялата хІара килограммах нйс-ййс кепиг дІадахар тха из кхедеш. ХІаьта хІанзалца тха механизатораша бьча балха, 250 гектарах цар хІанзле 210 гектар дІайийнай, из гектара раьза ва, — жоп лу Увайса. — Тамаш е езаш хІама а дац из. ХІана аьлча, цкъа-дале, Бородин шен езача хьажкІех дІайийнараш 530 гектар мара яцар. ХІаьта силоса лаьрхІа йийнаяцар 715 гектар мара (план 3274 гектар).

Цхьаькха а да белгал ца даькхача даргдоацаш. Баьцадаараша Наьсарел къегІа йолаш моттиг яц цхьаннахьа а. Базархоша гаьнна кхычахьара хьатІакхухьачарех бах наьсархой, царгара 3—4 совгІа мах телаш уж хьа а йидеш. Дукха ха я из проблема укхаза ювца а хІаьта хьаьнача лаьтташка наьсархоша бьацадараш кхедац, яхаш бехкаш доаха а. Бакъда, хІанз а цу хьакъехьа эргадоалаш хІама дац укхаза.

Лоацца аьлча, совхозий кулгалхоша, специалиста хІанзара шоай мелал дІа ца йоаккхе дика зе хила мегаш да хургболча хьувкъама. ГІулакх цу тІа дІатІакхачийта йиш яц.

М. ЗАНГИЕВ.

ЛОРАДЕ ХІАРА САХЬАТ

Хоза ух Наьсаре укх шера дукхагІа дола бІаьстан денош. Хоза ди аьлча вайна дагаухараш маьлха денош дале а, иштта хоза да бІаьстан йоачана ди а. Нагахьа санна бІаьстан дено— шу кхоабе, бІаьстан догІо хьувкъам лу.

Лоацца аьлча, ший Іалама суртага диллача — ахархошкахьа озабезам беш, я бІаьсти. Цар хьинар-сухал мара хІама эшац. Иштта хила дезаш а дар из. ХІаьта а, хьалха оаха хоам бьчча тайпара, бІаьстан юххье районе хила доладеннача политически хувцамаша дІалийца хинна наьха уйлаш, теркам хІанз а бокъонца метта ца бенилга хоалуш да кхашка вахача. НийсагІа аьлча, цу гІулакхо йоаяь хинна къахьегама темп хІанз а меттаянза я. Тамаш а яц. Диззача кхаь дийнахьа сеца лаьттар, масала, «Экажевский» совхоза кхашка техника керда директор хоржача деношка. Уж дар бІаьстан юххьанцара дІайха, гІаьххьа болх кхехка безаш хинна денош. Аз дувцараш-м духхьал цу гІулакха хетаяь хинначча собранешка нах вІашагІбеттабенна денош мара дац. ТІакхха «из харжа, вож харжа» яхаш агитаци еш, дІа-хьа хехкаш, дагабувлаш мел ха яйра!

Иштта духхьа ха яйра цу деношка кхыча совхозашка а. Шоаш «говраш тІа багІийсаргба е Іобосса безаргба» ца хоош бола директораш а бацар гота балхаш дагадоагІача (царна дагадаьллар кхыдар дар). ХІаьта царга хьежка мара лохерча звенон хьакимаш а бацар.

Из ца аьлча даргдац таханан районе тІехьадисача гота балхех дувцача хана. ХІана аьлча, юкъ-юкъе йолаеннай хьалхара, хаоттама бехкаш дІатІадехка оазаш.

ГІерта-м гІерт ахархой цу юкъа шоашца йоаяь ха юхаметтаоттае. Из гуш дар майски цІей дездеча деношка а. Масала, 1-ча мая кхашка балха ара ца вовлаш цхьаь цаІ механизатор висанзар «Назрановский» совхола Чахкиев Ахьмада кулгалдеча 9-ча бригаде. Цу дийнахьа цар чакхдаьхар шоай 240 гектар хулача картофий кхай тІа мулаш, цамцадаькхха кийчдаь Іодиллар доакъара буракий ги дІедс деза 25 гектар кха, гербицид техар хьажкІаш дІае езача кхай тІа, вІашагІъеллар хІаьтта бригаде хьаена цІена опрыскивательь. Иштта къахьийгар цу коллективо цІей долча шоллагІча дийнахьа а. Сацийтанзар шоай болх мархаш даьстача деношка а. Цудухьа, хІанззе чакхдаьха баьнаб уж эггара саготагІа доле гота балхаш. ХІаьта царна юкъерча арендаторашта Мержоев Сулейма, Бабакиев Хьажмурада, Оздоев Хьамзата кхашкара гота балхаш чакхдаьнна тоъал ха я.

ХІаьта а массанахьа яц районе совхозий кхашка къахьегама овсарле иштта лаькха. КІезига да укхаза вай дийцар санна дола масалаш. Мая цІей хьатІакхоачача деношкара сурт хьанийцача укх тайпара дар районе совхозашка: ялатийна лаьрхІа 5980 гектар дІае езача хьажкІех дІайийнараш 530 гектар мара яцар. ХІаьта силоса лаьрхІа йийнаяцар 715 гектар мара (план 3274 гектар).

Цхьаькха а да белгал ца даькхача даргдоацаш. Баьцадаараша Наьсарел къегІа йолаш моттиг яц цхьаннахьа а. Базархоша гаьнна кхычахьара хьатІакхухьачарех бах наьсархой, царгара 3—4 совгІа мах телаш уж хьа а йидеш. Дукха ха я из проблема укхаза ювца а хІаьта хьаьнача лаьтташка наьсархоша бьацадараш кхедац, яхаш бехкаш доаха а. Бакъда, хІанз а цу хьакъехьа эргадоалаш хІама дац укхаза.

Лоацца аьлча, совхозий кулгалхоша, специалиста хІанзара шоай мелал дІа ца йоаккхе дика зе хила мегаш да хургболча хьувкъама. ГІулакх цу тІа дІатІакхачийта йиш яц.

М. ЗАНГИЕВ.

УНИВЕРСИТЕТЕ ХИННА ВІАШАГІКХЕТАР

чахьалкхен университете гІалгІай къаман дехарашка хьажара йолча СССР Лакхехьарча Совета комиссе вІашагІкхетар хилар парте, тІемен къахьегамеи ветеранашца, общественноста викалашца, Іилманхошца, вузий хьехархощен студенташцен.

ВІашагІкхетар хьаделлаш лоацца къамаьл дир парте Нохч-ГІалгІай обкома хьалхарча секретара Д. Г. Завгаева.

Цул тІехьагІа, исторически факташ ларде а лувцаш, харцахьа дІаяькхха автономи меттаоттае эшаш хиларах, цу лостамах дІахо де дезачох кІоарга чулоацам болаш къамаьл дир: ГІалгІай автономи меттаоттаяра йолча Оргкомитета председателя Б. Сейнароева, «Іилма» яхача ассоциаце председателя, университета доцента М. Точиева, ЧИГУ хьехархочо исторически Іилмай доктора професспора З. Гойговас, НГІАССР халкъа депутата І. Кодзоева, йоазонхоша М. Сулаева, А. Бокова, Кавказерча лоаман къамий ассамблея председателя, черсий халкъа викала Шалимова, исторически Іилмай доктора професспора Мужухое в а, ЧИГУ хьехархочо Р. Ахриевас, парте ветерана И. Ханпыгова, ГурмегІара исторически Іилмай доктора Борчашвили, Карачаевски халкъа реабилитаци йайтара йолча комитета председателя У. Хазретова, ЧИГУ доцента В. Трусовас, исторически Іилмай доктора Х. Ибрагимбейле, ишпта кхычар.

ВІашагІкхетар чакхдоалаш къамаьл дир СССР Лакхехьарча Совета комиссе председателя А. М. Белякова. Цо баркал аьлар массанена ишпта тешаш, сатувсаш комиссе тІаэцарах. Комиссе председателя белгалдаькхар, шоай дІахо а цу хьанъехьа болх бергчнлар, шин къаман викалаша дакъа а доацаш пленарни заседанеш чакхйоахаргхилар. Оаша а укх гІулакха новкъостал де деза, вешта аьлча, эттача чоалхаиеча хьале довна тІа па дугаш халкъ юхадетта деза.

КПСС обкома хьалхарча секретара Д. Г. Завгаевс а гулбеннараша а комиссена дег тІара баркал аларца чакхдаьлар вІашагІкхетар.

Цох йола отчет хургья аргІанарча номер тІа.

ДАГАЛОАЦАМА КНИЖКА

Селхан КПСС Нохч-ГІалгІай обкоме хилар Нохч-ГІалгІай республикански Дагалоацама книга кийчдара йолча редакционний коллеге аргІанара заседани. Ухаза дийцар Сийлахь - боккхача Даймехка тІем тІа, советско - финляндски тІем тІа, Хасан яхача Іам тІеи Халхин-Гол яхача хи тІеи лаьттача тІемашка, ишпта интернацнональни новкъостал деш Афганистане байнараша хетадаь Дагалоацама книга арахецара гІулакх миштата латт.

Докладчика, КПСС Нохч-ГІалгІай обкома идеологически отдела заведующе А. Д. Яндарова гулбеннарашка хоам бир Ерригсоюзни Дагалоацама книга арахецара КПСС ЦК соцам кхоачашбара дош дувцаш укх шера февраль бетта КПСС Центральни Комитете хиннача совещанех лаьца. Совещани дІаХьош хиннав КПСС ЦК Политбюро член, КПСС ЦК секретарь А. Н. Яковлев. Цу факто къаьгга хьахьокх Дагалоацама книга арахецара гІулакха партес мел боккха лоархІам бу. А. Д. Яндарова белгалдаькхар цу хьакъехьа Нохч-ГІалгІайче тІехьаюсилга. Масала. Москве хиннача совещане дукхача республикаша денадар хІанзлехьа кийча дола Дагалоацама книгаш. ХІаьта вай республике из болх хІанз болабеш мара бац. ДІахо долдачнка цІаьккхаза а хьалхадаькхкар Дагалоацама книга сихагІа арахецара мел лоархІаме хІама да. ХІана аьлча, хІанз а йолаш яц цу тІемашка бокъонца байнарий хьадда спискаш. Цудухьа уж мел байнаб тайп-тайпарча цифпай цІераш йоах. Из книга арахецар пайдане да тІема урокашта пропаганда яра а тІема - патриотически кхетам балара а. Ший къамаьл чакхдоаккхаш А. Д. Яндарова хоам бир парте Центральни Комитет Дагалоацама книга арахецара рузкъа иходергдоацаш йолга, из болх эрга а баьккха тІайоагІача хана хьинарегІа лелабе безилга.

Иштта укх деношка город Москве тІема ветераний СССР Президентаца М. С. Горбачевца хиннача вІашагІкхетарах, Коталон денна хетаяьча торжественни собране, кхыча вІашагІкхетараш-ка шийна хезачох а дайначох а лаьца дийцар парте обкома члена, тІемеи къахьегамеи ветераний республикански совета председателя В. Филькина. Цо белгалдаькхкар цхьаь цаІ вовзаш воаца салте хила йиш яц, аьнна декхар оттадаьлга. Цу даькъе республика тІема комиссариатий кулгалхой декхарийла ба тІем тІа байнараш хьалаха, цар цІераш обелискаш тІа дІатІакхахьа. ХІана аьлча, хІанз а тІехь берригача а байнарий цІераш яц кашамашка оттадаьча обелискаш тІа.

Заседане ладийгІар Дагалоацама книга кийчдара вІашагІъехача болхлой группа кулгалхой отчеташка. Масала республика военкомата отдела начальника А. Н. Дашковске дийцар шоашта бьча балхах. Кийч а яь вай мехка кхыча областашка, краяшка, республикашка дІаяхийтай байнарий цІераш лохаш йола анкеташ - запросаш. Таханарча дийнахьа 800 совгІа сагах лаьца цигачара жоп а денад. Цо иштта дийцар из болх чакхбоакхаш шоашта хьалхашка эйттача халонех, проблемех лаьца, дІахайтар болхлой группа малагІа новкъостал эш.

«ЦІеча Байракхен ЦІеча седкъеи ордений кавалераш — вай мехкахой». (Денал гойта моттиг — Афганистан), яха буклет арахецара хьакъехьа отчет йир ВООПИК Нохч-ГІалгІай: отделене инструктора М. Ж. Толдиевас. ХІаьта «Дагалоацама книга — ерригача а ханий книга» — яха плакат арахецара болх миштта чакхбоаккх хоам бир Советски машара фонда Нохч-ГІалгІай отделене председателя заместителя Р. А. Саламовас.

Заседане чакхйоалаш КПСС Нохч - ГІалгІай идеологически отдела консультанта. Дагалоацама книга редколлеге члена Р. М. Нашхоева йовзийтар гулбеннараша 1990 шера Нохч-ГІалгІай республикански Дагалоацама книга редколлеге бергболча балха плана проект. Из массане раьза а хинна тІанийцар.

Редколлеге членеташа, болхлой группа кулгалхоша жоп делар гулбеннараша тийнача хаттараша.

БІубенна къахьег

Хьинаре къахьег кararча шера Сунженски райпищекомбината коллективо. Духхьал хьалхарча квартале по арахийцай 2 миллиони 184 эзари условни банка сокаши алкогольни доаца маларапи. БІаь процент кхоачашъяьй поставкаш яра план — мехка дукхача районашка дІаяхьийтай 681 эзар сома маьха продукци.

— Дукха болх бе безаш да тхо укх шера, — йоах комбината директора А. Мадагова. — Арахеца а маьхалъяккха а еза бархІ миллион условни банка тайптайпара продукци. Къахьегама овсарле динка ланх а яь, 160 эзар сом цІена пайда баккха лаьрхІа да тхо. Из декхар кхоачашдара еррига таронаш йолаш я.

ХІанз пищекомбината чакхйоахараш комсийн Іажийн сокаш, комсий-Іажий малараш да. Продукци во яц, эцархой бІарг тІаозаш я. Цул совгІа. соахка денз укхаза хьайийлла болх беш я полиэтиленови кулекаши галеши хьаду цех.

Доккхий толамаш даьхад укхазарча коллективо соахка. Деррига ча хьокхамех планаш тІехкхоачашъяьй. План 73 эзар сом долаш, 239 эзар сом цІена пайда баькхаб. Из деча лоархІаме дакъа юкъедихьад болхлоша Хаднева Хьавас, Дуриева Томас, Бахарчиева Тамаре, кочегараша Татарашвили Султана, Газдиев Гирихана, кхычар. Царех хІаране ший декхар 120 — 130 процент кхоачашду.

В. КУРБАНОВ.

«Фусам-2000»

Дувцача хана шаьра дар...

Ер шу дIадолалуш вай республике цхьа дика хIама дагадехар — вайцигара мехка кхыча моттигашка гIишлош хьалъе дIауха нах укхаза совнабе лаьрхIар, кхычахьа дIабахача цар доанкхаргдар а лургдолаш. ХIаьта уж йоккха опыт а гонзал а йола гIишлонхой ба Цар данъа а лоацаш «Фусамаш-2000» яха программа дикагIа нхоачашъюлург а майнй.

Иштта дагадехача цу беркатеча гIулакхак фу хулаш да хьожаргда вай цу гIишлонхой цхьа бригада а ювцаш.

ЦIенош хьалдеш йола комбинат «Чечингстрой» производственни объединене йоккхагIчарех цхьа организаци я. Цун керттера дехкар да республика столице бахача наха цIенош хьалделга. Цун коллективо ший низ макхоачча къахьега а, наха чубахара цIенош хьалдь дIадалара план цхьаккха а кхоанашъеш яц. Цудухьа укхаза эгара хьалха дагадехар гIишлош хьалъе кхычахьа дIауха нах хьачуозилга. Договораш а увтгадеш, шоай коллективе царех массехк бригада вIашагIтоха лаьрхIар,

Дукха къахьега дийзар цIенош хьалдеча комбината кулгалхой кхычахьа дIабаха кийчбеннача наьха ши бригада комбинате договорагIа болх бара юхасоцаеш. Иштта царех цаI нийсъелар къона инженер Хабусеев Расул прораб волча участке.

Иштта ше волча нийсъенна бригада ювцаш Хабусеева аьлар:

— Дувца а сенна дувц царех. Уж чIоагIа къахьегаш нах ба, сатессача денз боад нъовлабаллалца цIеноцц дottаш хул уж. Кхыбола гIишлонхой санна шоаттеи кIирани деношка цIагIа сацац уж.

Хабусеева дувца ца кхийнар хьахезар сона договорагIа болх беркий бригадирага Сапарбаев Сайд-Эминагара.

— Тха бригаде 12 саг ва, — аьлар цо. — Берригаш а Шатоера ба. Оаха-м ди сийрда мелд болх бергбар, кхыметтел салоIача деношка а. ХIаьта фу дергда балха деношка а гIишлон материалашца тхо цIеноц деча комбината кулгалхоша Iалаш ца деш хилча?

Цу тайпара, договорагIа болх беш йолча бригада гIулакх дика дац. ГIишлон материалаш эш-ошача хана хьатIаяхьаш. ХIаьта хьатIаяхьараш а дика хилац. Масала, наIарийн корийн сальнагIаш хьаду даках. Уж сетташ, гоамлуш хул. Иштта йолча гIишлон материалех дикаво яха дош хьоаде а дагIац. Цу тайпарча дахчах деш хулий кораш, наIараш?

Геттара во Iалашбу гIишлонхой, нъаьстта цу тайпара договорагIа болх бераш цементаца, гипсаца, басарашца, кирпицкашца. Кает-каста моттигаш хул инструменти подъемни механизмаш на тоъаш хилар бахьан долаш болх сецаш.

Со цига хиннача дийнахьа сарралца болх ца беш лаьттар Сапарбаева бригада. Маркхал беш йола машин ехаяр, хIаьта кхы хьатIабахьаш маркхал а бацар. Ца боалаш гIишлонхоша болх соцабаь хиларах ант Сапарбаева оттайнча. ДСК-а керттерча инженера Цугаева цу тIа хулг язде тиганзар.

Сона наха дувцаш хезад республикера мехка кхыча моттигашка договорагIа болх бе баха нах геттара, готтача фусаме баха безаш хилар. Иштта дий из? аьнна хьаьттар аз Сапарбаевга.

— ХIаа, иштта хIама хинна хила а меI? — аьнна эгазвахар из. — Россе моллагIча а районе договорагIа гIишлош хьалъе тхо долделча, эггара хьалха чуIе фусам хулийт тхона. КIирагIа цкъа лувча моттиг хул. ХIаьта хьажал укхаза тхо малагIча хьал тIа да...

Бригада Iеш я тишача цIеношка, цоартал бIеха, тиша я, аьшка маьнгеш цхьацанахьара аьшнсаьрраш а хьерчадаь да.

ХIаьта дуа хIама-м вIалла

ХIаьта дуа хIама-м вIалла дувца дезаш а дац: республикера мехка кхыча моттиге болх бе дIабахачарна ший маьхагIа дулх, кхыйола продукташ хулийт. ХIаьта укхаза, Грозне, кхыметтел наха санна даьттана, шекара, сапана, порошока талонаш а лац. Шо укхаза прописка йолаш дац, шоана ягIаш, овал царга.

Укхаза белгалдакхха доагIа, гIишлош хьалъеча организацешка болх бераш дукхагIбараш юртащкара нах болга. Царна а лац уж вай ювца талонаш. Цу дешага хIана хьажал, цар йовхо хIана яц гIишлош еча организацей кулгалхоша? Мичай нийсхо?

Сапарбаева коллективах дола дувцар чакхдоакхаш массехк дош аргда аз хIанз цо беча балхах лаьца. Из бригада 10-зза вIаштIара даьча цIеношка отделочни балхаш деш я. Из цIа хьалду медицински болхлойн педагогийн кооператива заказагIа. ДоговорагIа Сапарбаева бригада из цIа йистедакхха дезаш я 30 июнь тIакхоачаш, сметни маьхах 37 проценти премн а кхоачаргйолаш. Цу договора тIа оттадаьд йиллача ханал цIеноп дIадала 5 дн тIехьа доалийте 10 процент ашаергья премн, 10 дн доале — 20 процент, 15 дн — 30 процент, иштта дIахо а. Цу тIа гIолла эшалуш дола ахча 10 эзар сомара кхоач.

Бакъда, Сапарбаев вIалла веха ваш.

— Эггара аьттув ца боалаш висача шерашка а, — йоах цо, — пхи — ялх-бетта 5—6 эзар сом цIаденад аз. Хала-м дoаних, бакъда, цIена кхъахьйга хьаьнала ахча да-кх. ХIаьта ер оаха бер болх ба? — Ер болх бац, бала ба.

Цунна а цун бригадана а хIанзле ховвш да йиллача хана цIа хьалдь шоаш доакхаргдоацилга, хIана аьлча цар бехкагIа дене а, болх сеца латташ депош доагIандаь. ТIакхха шоашта дилар хьа ца кхоачаш бусаргба уж. Цудухьа хIанз цар хаьдда соцадаьд шоаш цIеноп деча комбинатаца даь договор доха а даь, хьалха а санна, республикера дIабаха договорагIа болх бе.

Цу тайппара, йохаеш латт дIайодаяь хинна из маьхера инициатива. Цу гIулакха бехке барашкара доагIар хьадеха деза кхы ха дIа ца а йохийташ. Из ца дой дIагIоргба балха йоккха говзал йола а чIоагIа эша а болхлой.

А. САДУЛАЕВ.

ДИКАГIЙОЛА СМЕНА

В. И. Ленина цIерагIча Грозненски мехкдаьтта чакхдоахача завода установкашта юкъе керттерчарех цаI лоархIаш я Г-43—107 яхача комплекса водородни установна коллектив. Из тамаш а яц, даим социалистически яхье хьалха а латташ, дог гIоздоаха производственни хьокхамаш доахаш хьайоагIарех я из. Цул совгIа, цо арахеца продукци халкъа боахаме Iалаьмате боккха лоархIам болаш я. Долче, ше ара мел хеца продукци дикен тIехдикеи мара хилийтац цо. Уж тIехьарча шерашка цхьаккха рекламаци кхачаяш цунга потребителашнара арахеца продукци эсала я абина.

Хьаьнала болх беш, шоай дехкараш массаза а цIена кхоачашдеи болча установка технологий къахьегамах доала беркат да из. Керттерча дакъе установке къахьегараш мехкдаьтта чакхдоаха къона говзанчаш ба. Укхаза эггара дикагIа лоархIача сменех я воккхагIвола оператор Степанов Вячеслав Анатольевича кулгалдеш яр. Цун керттердар да ший дехкараш даим дизза кхоачаш а деш, хьинаре къахьегийтара доагIаш дар ше керте латтача технологашкара цо хьадехар, царна юкъера яхьи къахьегами цо кхетамца вIашtIехьбаккхар, технологически режим массаза а лоацаш, балха тIа хьовзам хургбола гIулакх ца. нийсдалийтар. Цун смене болх бечарех дукхагIбараш кхалнах ба. ЦхьабанъДа, уж шоай балхах тIехдика ихеташ йоккха опыт йолаш ба. Шоаш къахьегама вахте латтача хана установка режим даим хила доагIача боарамагIа, хилийтарца кхыча сменашта хьокхам телаш я цун коллектив.

Цу сменера операторашкагирхой дикагIбола хьехамчаш лоархIаш ба. Шоай опыт, дикагIйола балха методаш камаьрша дIайовзийт цар шоай установкерча технологашта меттел, предприятерча дукханешта а. Цудухьа дукхача операторааш, цар гIончаша, иштта завода кулгалхоша чIоагIа лоархIаши сийдеши ба уж. Хьинаре къахьегарал совгIа юкъарча балха тIа а доакхаш данъа лоац цар. Царех ба технологаш Енгулатова Валентина Яковлевна, Четвертова Альбина Николаевна, Бирюлькина Евгения Николаевна, кхыбараш.

СУРТА ТIА: (аьрдехьара аьттехьа) воккхагIвола оператор В. Степанов, технологаш В. Енгулатова, А. Четвертова, Е. Бирюлькина хьалхашка латтача дехкарех лаьца дагабоалаш ба.

Г. КУРИЛЕНКО сурт.

Демократе хьалашка

Коллектива лоIам

ХIанз чакхйоалаш латт Наьсаре ух шера бIаьсти дIайолаенна предприятешка, организацешка кулгалхой хоржа кампани. Укх денощка цу тайпара хоржамаш хилар районе ветеринарни станце. Пхи кандидатура яр юхьханца района керттерча ветеринарни лора посте. Кхаж тоссача дийнахьа шиъ шоай лоIамах тIера а ваьнна, кхоъ висар. Цига кIал хинна лор Оздоев И. Н. дIа а ваькхха, (из дош законах дале тамаш йолаш а дар, хIана аьлча, цунна цхьаккха хIама ца ховш отпуске вахача хана дIаваьккхавар из) цига керда хьахьожаваьча М.-С. Мальсагова каьхаташ дIачудаланзар конкурсни комиссе. Коллектива лоIамад чIоагIагIа да, аьнна, хийта хургда-кх цунна шийна «лакхера» дена приказ. Цудухьа из юкъе ваханзар конкурса. ХIаьта гулбенна нах дIа-хьа дахка гIортарах а хIама хиланзар цун. Коллектив чIоагIагIа а хинна, районни газета тIа ше баьча хоамага хьежжа, ерригача коллективо хьаллацарца хоржамаш дIадоладир ветеринараша. Цига бар парте районера баьхка, лаьрххIа цу тайпарча хоржамашта тIахьожам бе, аьнна, вIашагIгьеллача комиссе доакъашхой.

Хьалхара кхаж тессача — шиъ висар бюллетенаш тIа. ТIакхха шозлагIа кхаж тессача а уж шакххе висар. хIана аьлча, цхьатарра хилар цар «очкош».

Из мо моттиг-нийсъелча— шозлагIа хоржамаш де доагIа, аьнна, «Положене тIа» дале а, собранеч лаьрхIар нхоалагIа нхаж а тесса, из гIулакх дIадоладе аьнна. ХIана аьлча, йоахар цар, ер шоллагIа-кхоалагIа бутт ба тха болх цхьаккха тайпара дIа ца бода, вIадда ла йиш йоацача кхьачай къахьегама дисциплина. КIордьадар наха «ер дIавода» «из хьатIавоагIа», яхаш дувца хабараш-йоахараш.

Цудухьа лаьрхIар коллективо из дош дIахадийта, хIаьта шоай болх-моттиг тоае, «Положени-м — положени я, йоахар цар, хIаьта а коллектива лоIам хувцал гIалат дац оаха дер».

Сога хаьттача а дац. Цу деша раьза хилар райкомера, РАПО-ра баьхкараш а.

Юххерча итогаша хьахьекхар (ала деза кхокхе а кхаж къайлагIа тессалга) ветеринараша шоай хьалха хинна (иштта аргда вай цох хIанзарчоа) керттера лор Оздоев И. Н. хержалга.

М. КАРАЕВ.

Хьадечох дог лазаш

Назрановски района совхоз - технику ме доярка йолаш кхъахьегаш я Кодзоева Хьади. Итт шу совгIа ха я цо из болх бу. ХIанз Хьади говзал дикка лаккъеннай.

Шерагара шу массаза доал шура дукхагIа йоакхаш хьайоагIа Кодзоева. Ер шу дIадоладаьд Хьаьде дика толамаш доахащ. Цо дош деннад шера план тIехкхоачашъе. ХIаьта квартала планах лоархIайай из. Иштта тIачIоагIбаьча хIара Iаттагара дийнахьеи бусн 8—10 килограмм шура йоакхх.

— Хьаьде даьсса хургдола дош алац, — йоах ферма заведующе А. Часыгова. — Ше дергда аьннар кхоачашду.

ДIайолаеннай доахана этгара дукхагIа шура луш йола сезон. ХIанз деттача доахана моша доакъар Iоатаду. ХIаьта, цхьа—ши кIира даьлча гурташка дажа дIадугаргда хьайбаш. Уих шера совхозе доакъара тайп-тайпара бацаш дIайийнай. Цул совгIа, доакъара свеклаш а. ХIанз моша доакъар шортта хиларга хьежжа мара шура дукхагIа хургйоацилга кхетаду Хьаьде а цун новкъосташа а. Цудухьа цоаш моша доакъарца дика Iалашбечарна раьза ба дояркаш а скотинаш а.

— Ховш да, доакъар тоъал хьайбашта дIалуш ца хилча шура лаьгIеъш хилар. — йоах Х. Кодзоевас. — Гуйре хьаэттача кулгалхошна тоъал доакъар Iалашде яхаш дехар ду оаха. Бакъда, цар тхога ладувгIац. Массаза а Iан тIехьарча деношка доакъар кхоача а дале, воча хьал тIа хул тхо. ТIакхха лоалахошна машинаш дIай-хьай хекхаш еагIа деха дезаш хул.

Тха социальни а бытовой а хьашташка хьожаш бац кулгалхой. Хьаэца хIама яц тинашка. ХьайоагIаш автолавка а яц ферме.

Ч. МАГОМЕДОВ.

СовгIаташ даькъала хилда шун!

Нохч-ГIалгIай АССР юрта боахама болхлошта сийлен цIераш яларах дола НОХЧ-ГIАЛГIАЙ АССР ЛАКХЕХЬАРЧА СОВЕТА ПРЕЗИДИУМА

У К А З

Юрта боахама даькъе докхий гIулакхаш карагIдувларахи общественни вахаре хьинаре дакъа лацарахи сийлен цIи лойла

«Нохч-ГIалгIай АССР заслуженни механизатор»

Бетельгериев Сайд-Iаьлийна — Урус-Мартановски района «Горец» яхача совхоза тракториста.

Салгаев Алауди Мовлаевича — Урус-Мартановски района Мичурина цIерагIча совхоза механизатора.

«Нохч-ГIалгIай АССР юрта боахама заслуженни болхлой»

Алавдинов Али Алавдиновича — Шалински района «Шалинский» совхоза директора.

Юсупов Леча Абдулаевича — Урус-Мартановски района «Солнечный» совхоза бацадаарш леладеча цеха начальника.

Нохч-ГIалгIай АССР Лакхехьарча Совета председатель

Д. ЗАВГАЕВ.

г. Грозный,
1990 ш., 29 апрель.

Нн. Р. С. Мельниковна, К. А. Юргенсона «Нохч-ГIалгIай АССР мехкдаьттан газовни промышленноста заслуженни болхло» яха сийлен цIи яларах дола НОХЧ-ГIАЛГIАЙ АССР ЛАКХЕХЬАРЧА СОВЕТА ПРЕЗИДИУМА

У К А З

Республика мехкдаьттан газовни промышленность дегIайоалаеча доккхий гIулакхаш карагIдувларахи общественни вахаре хьинаре дакъа лацарахи «Нохч-ГIалгIай АССР мехкдаьттан газовни промышленноста заслуженни болхло» яха сийлен цIи лойла:

Мельников Рем Семеновича — «Грознефтегофизика» яхача производственни объединене сейсмически парте начальника.

Юргенсон Калэв Александровича — «Грознефтегаз» яхача управлене центральни инженерно-технически служба начальника.

Нохч-ГIалгIай АССР Лакхехьарча Совета председатель

Д. ЗАВГАЕВ.

г. Грозный,
1990 ш., 29 апрель.

Нов. М. А. Алексеевна «Нохч-ГIалгIай АССР заслуженни энергетик» яха сийлен цIи яларах дола НОХЧ-ГIАЛГIАЙ АССР ЛАКХЕХЬАРЧА СОВЕТА ПРЕЗИДИУМА

У К А З

Энергетика даькъе доккхий гIулакхаш карагIдувларахи общественни вахаре хьинаре дакъа лацарахи «Нохч-ГIалгIай АССР заслуженни энергетик» яха сийлен цIи лойла **Алексеев** Михаил Андреевича — «Грознэнергоремонт» яхача производственни ремонтни предприяте котельне оборудоване на ремонт яра волча слесара.

Нохч-ГIалгIай АССР Лакхехьарча Совета председатель

Д. ЗАВГАЕВ.

г. Грозный,
1990 ш., 29 апрель.

Нов. А. М. Шайхаловна Нохч-ГIалгIай АССР Лакхехьарча Совета Сийлен грамота яларах дола НОХЧ-ГIАЛГIАЙ АССР ЛАКХЕХЬАРЧА СОВЕТА ПРЕЗИДИУМА

У К А З

ГО системе дуккхача шерашка дика болх барахи общественни вахаре хьинаре дакъа лацарахи Нохч-ГIалгIай Автономни Советски Социалистически Республика Лакхехьарча Совета Сийлен грамота лойла **Шайхалов** Абдулбасир Магомедовича— подполковника, Нохч-ГIалгIай АССР Граждански оборона штаба медицински защита отдела начальника.

Нохч-ГIалгIай АССР Лакхехьарча Совета председатель

Д. ЗАВГАЕВ.

г. Грозный,
1990 ш., 29 апрель.

Нов. Г. А. Вылегжанина «Нохч-ГIалгIай АССР заслуженни рационализатор» яха сийлен цIи яларах дола Нохч-ГIалгIай АССР Лакхехьарча Совета Президиума

УКАЗ

Рационализаце даькъе доккхий гIулакхаш карагIдувларахи общественни вахаре хьинаре дакъа лапарахи «Нохч - ГIалгIай АССР заслуженни рационализатор» яха сийлен цIи лойла **Вылегжанин** Геннадий Алексеевича — «Грозненски машиностроительни завод «Красный молот» яхача производственни объединене керттерча конструктора отдела тешшаме болх бара йолча бюро начальника.

Нохч - ГIалгIай АССР Лакхехьарча Совета председатель

Д. ЗАВГАЕВ.

г. Грозный, 1990 ш.
29 апрель.

Нов. В. А. Жуковна Нохч-ГIалгIай АССР Лакхехьарча Совета Сийлен грамота яларах дола НОХЧ-ГIАЛГIАЙ АССР ЛАКХЕХЬАРЧА СОВЕТА ПРЕЗИДИУМА

У К А З

Дуккхача шерашка беркате болх барахи общественни вахаре хьинаре дакъа лацарахи Нохч-ГIалгIай Автономни Советски Социалистически Республика Лакхехьарча Совета Сийлен грамота лойла **Жуков** Виктор Алексеевича — «Грозненский» ПТК хьайбаш леладеча фермашта механизаци яра газ цеха газоэлектросварщика.

Нохч-ГIалгIай АССР Лакхехьарча Совета председатель

Д. ЗАВГАЕВ.

г. Грозный,
1990 ш., 29 апрель.

Нов. С. М. Муртазаева Нохч-ГIалгIай АССР Лакхехьарча Совета Сийлен грамота яларах дола НОХЧ-ГIАЛГIАЙ АССР ЛАКХЕХЬАРЧА СОВЕТА ПРЕЗИДИУМА

У К А З

Партийни. боахама органашка дуккхача шерашка беркате болх барахи общественни вахаре хьинаре дакъа лацарахи Нохч-ГIалгIай Автономни Советски Социалистически Республика Лакхехьарча Совета Сийлен грамота лойла **Муртазаев** Салман Исмаиловича — КПСС Веденски райкомерча партийни комиссе председателя.

Нохч-ГIалгIай АССР Лакхехьарча Совета председатель

Д. ЗАВГАЕВ.

г. Грозный,
1990 ш., 29 апрель.

Нов. В. А. Жуковна Нохч-ГIалгIай АССР Лакхехьарча Совета Сийлен грамота яларах дола НОХЧ-ГIАЛГIАЙ АССР ЛАКХЕХЬАРЧА СОВЕТА ПРЕЗИДИУМА

У К А З

Партийни Советскин органашка дуккхача шерашка беркате болх барахи республика общественни вахаре хьинаре дакъа лацарахи Нохч-ГIалгIай Автономни Советски Социалистически Республика Лакхехьарча Совета Сийлен грамота лойла **Зыгалова** Раиса Иосифовнана — Нохч-ГIалгIай АССР Министрий Совета председателя заместителя.

Нохч-ГIалгIай АССР Лакхехьарча Совета председатель

Д. ЗАВГАЕВ.

г. Грозный,
1990 ш., 29 апрель.

Нн. Е. Е. Воронинанен Ж. Ф. Тишевскаянен Нохч-ГIалгIай АССР Лакхехьарча Совета Сийлен грамота яларах дола НОХЧ-ГIАЛГIАЙ АССР ЛАКХЕХЬАРЧА СОВЕТА ПРЕЗИДИУМА

У К А З

Дуккхача шерашка беркате болх барахи общественни вахаре хьинаре дакъа лацарахи Нохч-ГIалгIай Автономни Советски Социалистически Республика Лакхехьарча Совета Сийлен грамота лойла:

Воронина Евгения Евгеньевнана — «Грознефтехим» НПО мехкдаьтташта тохкамаш дарен электрообессоливани яреи лабораторе йоккхагIйолча лаборанта.

Тишевская Жанна Федоровнана — «Грознефтехим» НПО цеолитий производства технологе йоккхагIйолча лаборанта.

Нохч-ГIалгIай АССР Лакхехьарча Совета председатель

Д. ЗАВГАЕВ.

г. Грозный,
1990 ш., 29 апрель.

Нов. Т. У. Махмудхаджиевана Нохч-ГIалгIай АССР Лакхехьарча Совета Сийлен грамота яларах дола НОХЧ-ГIАЛГIАЙ АССР ЛАКХЕХЬАРЧА СОВЕТА ПРЕЗИДИУМА

У К А З

Советски органашка дуккхача шерашка беркате болх барахи общественни вахаре хьинаре дакъа лацарахи Нохч-ГIалгIай Автономни Советски Социалистически Республика Сийлен грамота лойла **Махмудхаджиева** Тамара Усамовнана — издательствай, полиграфе, книжни торговле гIулакхашта йолча Нохч-ГIалгIай АССР Паччахьалкхен комитета председателя.

Нохч-ГIалгIай АССР Лакхехьарча Совета председатель

Д. ЗАВГАЕВ.

г. Грозный,
1990 ш., 29 апрель.

Нн. П. И. Солодовниковнен А. С. Радьконен «Нохч-ГIалгIай АССР заслуженни машиностроитель» яха Сийлен цIи яларах дола НОХЧ-ГIАЛГIАЙ АССР ЛАКХЕХЬАРЧА СОВЕТА ПРЕЗИДИУМА

У К А З

Машиностроене даькъе доккхий гIулакхаш карагIдувларахи общественни вахаре хьинаре дакъа лацарахи «Нохч-ГIалгIай АССР заслуженни машиностроитель» яха сийлен цIи лойла:

Солодовников Петр Иановича — «Грозненски машиностроительни завод «Красный молот» яхача производственни объединене № 12 йолча цеха начальника.

Радько Анатолий Степановича — «Грознефтемаш» яхача завода ремонтно-механически цеха слесара-ремонтника.

Нохч-ГIалгIай АССР Лакхехьарча Совета председатель

Д. ЗАВГАЕВ.

г. Грозный,
1990 ш., 29 апрель.

Письмо лерагIа

Харцонца

нийсхо е арабаьннаб

Вайна ховш да, ух тIехьарча шерашка юрташка вIашагIкийтта лелаш я неформальни организацеш, Регистрацин яь а яноа а я уж моттигерча Советашка, Цар дехкар фуд аьлча, наьха хьашташ кхоачашдеча новкъостал дар, юртара боахам бIаьхерIа хилийтар, тикашка дохка товар нийса леладайтар, улицаш тоаеча дакъа лацар, свет а газ а йоацаш бисарашка хьажар, социалистически закон телхадечарца къовсам лоаттабар, иштта кхыдола кхоачамбоацараш ца хилийтар. Цу тайпара болх чакхбоаха неформальни организацеш хьаллаца еза. Цхьабакъда, фунагIа а леладу хIама законаца тарлуш хила деза.

Хьожаргда вай Сунженски районе Галашка лелача неформалаша мишта дIахьу шоай гIуланх. Мадарра аьлча, цар таханчакхдоаха хIамаш законаца къовсаме отташ да. Фу леладу цар тIанкха? Деррига Iаьдал шоашка долаш санна, харцахьарча наькъаца шоашта новкъа бола нах, гаргало а вовзарвезар а хьалха а доахаш, балхара дIабаха гIерт. Укхаза лархIац цо ший дехкараш цIена кхоачашду е дац, царна керттердар да: из саг неформалашта тIехьа ва е ваш. Масала, 1989 шера декабрь бетта, хIанз тоадеш латтача маьждига хьалхашка гулбелар дукха нах. Моттигерча Советашка кандидаташ оттабелга дар дувца доладаьр. Орджоникидзе цIерагIча колхоза партконференцин секретарь Забиев Мувса, хоржамий комиссе председатель Бузуртанов Исраьил, кхыбола активисташ юстара а баьха, оттабеш бар кандидаташ. Шозшта безарий цIераш а йоахаш, доладелар из туржаI. Царца воацар йистхилийтацар, шоаш бизза дай ба, яхаш. Бакъда, из гIулакх тIехьагIа тоаде дийзар, хIана аьлча неформалашта из бокъо еннаяцар Законо.

Пхи шу даьннад вай мехка перестройка йолаенна. Из дIаяхьа йиш яц наха юкъе боккъонца демократи ца хуле, ХIаьта Галашкара неформалаш демократи яха дош долчча тайпара ца довзаш ба. Шоашта хеттача тайпара из дIаяхьа гIерт, юрта а районе а Iаьдал доацаш санна. Верригга а дIалаьрхIача иттех саг ва уж, Гулиев Абу-Муслим кепте а волаш. Бакъда, дукхагIболча наха шоаш хьал ца доацаше, юрта цIерагIа чакхдаха гIерт уж харцахьа хIамаш. 1990 шера 11 феврале хиннача сходе сопам кхоачашбеш да тхо а яхаш, колхоза, юрта Совета, сельпо кулгалхой, тикашка болх беш мел вар. кхыбараш къуй ба, яхаш цхьанца — шишша воаккхаш юстара баха гIерташ ба неформалаш, Цар дувцар бакъдале балхара дIавала везаш ва сельпора шийтта саг.

«Сердало» газета редакце Хакиев Османа яздаь каьхат тохкаш хилар со. Шийга баьха бала кода а беш, цо яздора: **«Цхьа шу совгIа ха я аз Галашкарча сельпо торговни отдела кулгалхо волаш болх бу. Сона ховш аз даьтелха хIама дац. Со отпуске водлаше а, Гулиев Абу-Муслим хьалха а волаш, чубаьхкача неформалаша иза барах, сельпо председателя Галаев Хьажбикара распоряжени а енна, балхара дIаваьккхав со 254 п, 1 КЗОТ яха статья а оттаь. Из дар 1990 шера 25-ча марта».**

Вайна гуш я лелаю харцо. Из иштта хилара тешалду ух документо 1990 шера 3-ча апреле Сунженски района прокурора нов. Турыгина протест язъю. **«1990 шера 25-ча марта язъяь № 19 йола распоряжени хувцаш Хакиев Осман ше хиннача балха юха дIаоттаволваь**, аьнна.

Хакиев Осман ший балха юхавахар. Хеталора, хIанз нийсхо котъяьннай, аьнна. Амма, неформалаш совца дагабацар. Уж шоай законаш мара бакъдеш бацар, дIахо цунна тохар лохаш бар неформалаш. Гулйир юрта Совета сесси. Хакиев Осман керда хержа депутат ва. ХIаьта а цунна хIама дIа а ца хайташ, сессе могадар неформалаша яхар. Депутатий денал хиланзар цар ювцача харцонна духьалбовла.

Цул тIехьагIа юха а чухехкар цар шоай говрашш Гадаев Хьажбикар волча. Царех ца воаллаш, 1990 шера 30-ча апреле гулйир цо сельпо правлени. Хакиев Осман шозлагIа балхара дIаваьккхар, из цига воаццаше. Шекар, шифер, хьоар дохк цо яхаш, из бехке ве гIерт неформалаш. Цар дувцача тайпара из хилча, из дIаваьккха а ца вуташ, бехктокхаме а оза ма везий.

Сел чIоагIа царна дагаволлар малав хьожаргда вай хIанз. Хакиев Iабдрахьмана Османа 1980 шера йистельянхай Московски кооперативни институт, лаккерча квалифжаце товаровед яха говзал кара а ерзаеш. 1987 шера денз КПСС член, парткома член, сельпо правлене член, депутат ва из. Цун да ихо берн сесаги. Хургда цун балха тIа кхоачамбоацараш, цхьабакъда, тахан цунца неформалаша леладер харцахьа хIама да. . ХIана аьлча, дасса хабараш мара цхьаь цаI факт яц цар О. Хакиевна духьалъякхха. Вешта, из лерттIа специалист ва, ший болх цIена кхоачашбу, болхлошца Iимерза ва, яхаш дика могаву из продавешаша, сельпо болхлоша Л Гребенюковас, Л. Макаровас, М. Харсневас, Х. Дзангиева, кхычар. Бахьан кхычох латт. Ший веший воIа Х. Гулиевна моттиг мукъаяккха гIерташ хиннаь неформалашта нулгалдеш вола Гулиев Абу-Муслим. Халахете а, тIехьагIа из цун вIаштIехьа а даьлар.

Ший балхах дика кхеташ, сельпо ревизор а профкома председатель а ва Пугоев Осман. Цо дувц:

— Галашка сельпо Iойиллача хана денз, сатем болх бе йиш яц тхога. Гулиев Абу-Муслим хьалха вола тоаба, хIара денна Iуйрийна бархI сахьат даьлча чуух сельпо. ТIагIерт уж оаха белгалбаьхараш дIабаоха балхара, Iаьдал хIанз тхога да, яхаш. Иштта дIаоттавир цар торгови отдела кулгалхо Абу-Муслима веший воI Гулиев Хьалим. Шоозе а Хакиев Осман балхара дIаваккхаш профком раьза хиннаяц.

Галашкарча неформалаша леладеча хIамашта раьза йоацаш я района прокуратура, юртара нах. Хакиев Османа гIуланх тохьача данъа лоацаш хиннав района прокурора гIонча Тутаев Хьусен. Цо дийцар сона:

— Хакиев Осман хьалхагIа балхара дIаваккхар харцахьа ла, цудухьа оаха протест язйир. шозлагIа из дIаваккхара хьакъехьа баь сопам а харцахьа ба. Нах балхара дIабаха а дIаоттабе а бокъонаш яц сходашка, саг бехке хилар долчча тайпара гучадакхха деза, цул тIехьагIа лакхерча (из гIулакх карадолча) организацей бокъонаш я, боагIача тайпара бехк бе. Укх шера апрель бетта прокуратуре баьхкабар вокхха саг А.-М. Гулиев хьалха вола нах. Аз дIаьалар царга, сходе респотребсоюзагара дийха мара, Хакиев Османа а кхыбараш а балхара дIабаха бокъо яц, аьнна. Хакиев Османа бехке веш прокуратуре хIама дац. ШозлагIа а из дIаваькхар неформалаш тIагIортарца дувзаденна да. Сельпо председатель Х. Галаев ший метте да хиннаваларе из хургдацар.

Уйла йича ховргда вайна Галашкарча неформалаша леладу гIулакхаш командно-административни система чIоагIа йолча, застой йолча хана хиннача хIамаех тара лесташ долга. Бехке боаца нах духха дIабаьхаб, кхыдола таIазараш леладьд цу хана а. ХIанз царна реабилитаци еш латт, бакъдар котдаьннад. Дукха ха ялалехьа юрташкарча цхьаболча неформалаша леладер а харцахьа долга ховргда вайпа.

Дикача хьал тIа яц Орджоникидзе цIерагIа йола колхоз а. Ши бутт совгIа ха яьннай председатель Оздоев Або балха тIа воаца, могаш вац, яхаш, из лела. Из а ваькххав юстара, эггара бехктоҳаме, бIаьстан кхашкара балхаш кхехкача хана. Колхозхой декхарийла ба, цунгара даьннача гIалатех собране духхьала дувца, арахьа дувца хабараш пайдана дац.

Эса чIоже Галашка яха юрт йилла цхьа бIаь совгIа шу даьннад. Цхьан хана уххаза бахаш хиннаб дика, эздий къонахий. Бакъдар оалаш, аьннача дош долаш, Даьхе бахьан бов кийча болаш. ХIанз саннв моастагIат, патоамаш юкъеденнадац Галашка дахача тайпашта юкъе цIаккха. Из кхохкам хьабаьрашц, дукхагIча даькъе неформалаш да тхо, яхаш лелараш ба. ДикагIа дар керда хьалкхувш йоагIа тIехье нийсача новкъа яккхарах, наьха хьашташ кхоачашдарах. колхоза боахам тоабарах дукхагIа дувцаре, цу юкъе массане а дакъа лоацаре. Из деррига хьаде йиш йолаш да, цхьа барт а болаш. массава а перестройка дехкараш кхоачашдеш хуле.

Т. ХАШИЕВ,
тха штате воаца корреспондент.

Даьй хоза гIулакхаш, дика оамалаш

Эггара хьалха пхьа мишта битар

Наьсарен районо, Экажкъонгий-Юрта ваьхача, хIанз вайна юкъе воацача, Гагиев Ногарга Керима дукха хоза хIамаш дувцар кагийча наха вайнаьха эхь-эзделах, хьаша-да лархIарахи тIаэцарахи, царна юкъе хиннача дикача гIулакхех, къонахчалахи сабарахи. Цо дувцар хьаэцачунна Iалальмате доккха хьаькъал дар цо луш хиннар. Цудухьа пхьегIа тIе, коь-карта араваьнна из вагIача дукха кагийнах гудлора бIаьра ваьннача къоаночунна гонахьа. Цо дувцаш дIаязйаь да лохе кепатохар.

Ираз доацаш хьаькъал а махилда, хьаькъал доацаш ираз а ма хилда шун. Уж шаккхе цхьана хилда шун, са къонгаш. Хьалха вайнаха юкъе мел леладаь дика гIулакхаш дицденна дIадоалаш латт. Шоана е шун тIехьенна цхьа ха йоагIаргья уж диц мадалийтаралар оаха, аьнна, хеталуш. Уж дагадоагIаш а хьадувца ховш а къоаной боацаш.

Берашха кхийна зIамсаг вар со хIанз из шоана дувцаргдола гIулакх сона тIаIотталуча хана. Тиша цIеной мара цхьаккха тайпа боахам бацар са. Даьла ІоажалагIа да кхедха, воккхагIвар со а волаш диса бераш дар тхо. Со тIавагIаш бола ди мара бнъ кор бола цхьаккха хьайба дацар тха коа. BIашагIкхета новкъостага дийца хIама а долаш, кIезиг-дукха хьалхагIа араваьннавар цига ваха. Дунен да се хетар сона цу дийнахьа, хIана аьлча, хIаьтта ийцача цу дин тIа а вагIаш, духхьашха араваьннавар со. Долче, Балай-наькъан тайпан юкъе гIолла се чакхвоалача хана, цIаьхха курал чуесса, цаховш шод теха, ди човхабаь се гIалат валар кхераш, чоаболагIа бахийтар аз из. Моллагlча тайпан юкъе гIолла чакхвоалача хана дин баьре шод теха ший дин коачбаь лаллар вздолаца доацаш, цу тайпан нахах дош ца хеталга лоархIар. Цу тIа гIолла бохамаш дувлаш моттиг аш а нийслора.

Сай дин тIавагIаш Шолжа атагIа ваьлар со. Тамашийна сурт дар сона хьалхашка эттар. ЦIакхха сона ца байнача бесса духха, нах бар со вахача оагIорахьа, Мочкъий-Юртагахьа атагIа чугIолла хьалбоагIаш. Уж ба тачанкашца, бидаршца, фургонашца, вордашца, доштIа багIаш. Иштал болча наьха ннкъ ца хоадабар гIоне ды юха эза, сеца латташ массехи минот аз яькхача, хьалха йоагIача тачанкаш тIара, биларкаш тIа багIа лоа санна кIай можамаш йола къоаной гунабаьлар. Уж гаргагIертача дин тIера Іо а весса, пар сий-деш, уж боагIача оагIорахьа дин духьала а лаьца, дIаэттар со.

Аз шоашца лаьца гIулакх зийнача къоаноша аьнна хиннад: сов хоза гIулакх вайца лаьца, вай сийдаь, хьалла латта говрабаьрий ух юрта вахаш вале, цун коа малхбузий ламаз а даь мара Мочкъий-Юрта дIагIоргдац вай.

Хьажал шо, са къонгаш, лоадама хIама а ца хеташ, деш хала а доацаш, аз даьр мел доккха хинна, са юхь кIайеш гIулакх хинна дIаэттар.

Шоаш соца хьанийслушше, салам денна, дахар-денар хьаттар къоаноша. Цар салам юха а дерзадаь, сайре дика йийца, сагото йоацаш, наькъа арадьанна дий шо, аьнна, хаттар дир аз царга. Со Экажкъонгий-Юрта ваханаш волга шоашта хайча, къоаноша аьлар: «Сов хоза гIулакх Іа тхоца лацарах, нигат даьд саха хьа фусаме малхбузий ламаз а даь мара, Мочкъий Юрта хьош бола ниКъ дIа ца бахьа. Тхона хьалхашка хьай юхь чIоагIа кIайяьй Іа, ишта хьай даь-наьна, тайпан, хьай халкъа юхь кIайеш ваха низ дIанхоачалба хьа. Духхагlа хилба вай эхь-юхь дола эздий кIантий».

Цар дувцар а лерхIаш дар а хайча, когера яьнна цIи керте кхаьчар сона. Юхь тIа хьацар техар. Дагаехар уж чуэца сай йоаца фусам, царна шу-кад оттабе йоаца таро, ламаза кIал тасса хийтта ши ферта мара йоацилга. Цхьабанъда, сийна бай а бьнна, говр хаххкал доккха ков хиларо кIезиг-дукха дега салоIам бир. Ах сахьат далалехьа уж берриг хьаьший вай коа Іобессар. Цу сахьате кIаьнк вахийта, хоам бир аз сайга хьежаш латтача новкъостага сайна тIаIоттаденнача гIулакхах. Харцлер къонахчунна тIадап. Аьннача дош доацаш вола къонах ваьсса саг лоархIар. Цкъа тешам байча из юхаметтаоттабе вала санна хала да.

Сов духха нах са коа вIашагIкхетар фуд ца ховш, цунах тамаш еш, цу сахьате тха коа баьхкар тайпан нах, лоалахой. Наьха хIама махилда яхача нахах вай дала лорадолда. BIашагIкхиттараш малашб хайча, цар хьош бола ниКъ байзача, вIалла са саготде ца дезаш дерригa а долаш дар вай коа. Иззал болча мехкага хьожаш, царна ешa гIулакх деш, ламаз дайташ уралаташ массехи минот аз яькхача, хьалха йоагIача тачанкаш тIара, биларкаш тIа багIа лоа санна кIай можамаш йола къоаной гунабаьлар. Уж гаргагIертача дин тIера Іо а весса, пар сий-деш, уж боагIача оагIорахьа дин духьала а лаьца, дIаэттар со.

Аз шоашца лаьца гIулакх зийнача къоаноша аьнна хиннад: сов хоза гIулакх вайца лаьца, вай сийдаь, хьалла латта говрабаьрий ух юрта вахаш вале, цун коа малхбузий ламаз а даь мара Мочкъий-Юрта дIагIоргдац вай.

Хьажал шо, са къонгаш, лоадама хIама а ца хеташ, деш хала а доацаш, аз даьр мел доккха хинна, са юхь кIайеш гIулакх хинна дIаэттар.

Шоаш соца хьанийслушше, салам денна, дахар-денар хьаттар къоаноша. Цар салам юха а дерзадаь, сайре дика йийца, сагото йоацаш, наькъа арадьанна дий шо, аьнна, хаттар дир аз царга. Со Экажкъонгий-Юрта ваханаш волга шоашта хайча, къоаноша аьлар: «Сов хоза гIулакх Іа тхоца лацарах, нигат даьд саха хьа фусаме малхбузий ламаз а даь мара, Мочкъий Юрта хьош бола ниКъ дIа ца бахьа. Тхона хьалхашка хьай юхь чIоагIа кIайяьй Іа, ишта хьай даь-наьна, тайпан, хьай халкъа юхь кIайеш ваха низ дIанхоачалба хьа. Духхагlа хилба вай эхь-юхь дола эздий кIантий».

Цар дувцар а лерхIаш дар а хайча, когера яьнна цIи керте кхаьчар сона. Юхь тIа хьацар техар. Дагаехар уж чуэца сай йоаца фусам, царна шу-кад оттабе йоаца таро, ламаза кIал тасса хийтта ши ферта мара йоацилга. Цхьабанъда, сийна бай а бьнна, говр хаххкал доккха ков хиларо кIезиг-дукха дега салоIам бир. Ах сахьат далалехьа уж берриг хьаьший вай коа Іобессар. Цу сахьате кIаьнк вахийта, хоам бир аз сайга хьежаш латтача новкъостага сайна тIаIоттаденнача гIулакхах. Харцлер къонахчунна тIадап. Аьннача дош доацаш вола къонах ваьсса саг лоархIар. Цкъа тешам байча из юхаметтаоттабе вала санна хала да.

Іуйрийна хIама нхаьлла Мочкъий-Юрта хIо нхьа битийна болха меккара толашагIбола къоаной, ньонахий наькъа арабоалача хана, цар тхьамадаш шоай кучер а хийца, шоай тачанка тIа говраш лехка хоавир со. TIакхха аз а из гIулакх гуш мел болча тайпан наха, лоалахоша а кхетадир мехка хьалхашка са мел сий даьннад.

Из деррига хьадаьр, са оагIув хьаллаьцараш, мехка хьалхашка ланха лоам а баь, со хьалоттаваьраш тайпан нахи лоалахойн бар. Цу дийнахьа уж чура коч а хинна дIаоттаргбацар сона, нагахьа санна со царца кIома, тийша болх лелабеш хиннаваларе. Со ала гIерташ дар да эггара хьалха хьай нахаца, лоалахошца товш, Іимерза хила, царца во-дика деъаш хила, яхилга.

...Мочкъий-Юрта дIакхаьчар тхо. Нанас ваь бархIийс вошен, дар къонгаш, гаргара, тайпан нах, лоалахой бар вIашагIкхиттта. Лоацца аьлча, сигал хьалкхесса ний лаьтта Іойожаргий-хьогI, аьнна, хеталуш дуниха адам дар цу коа. Энажкъонгий-Юртара хоам баьбар царга тахан мара довна юкъе бода мохк хьал ца кхоачалгах. Хьаьшашта ниКъ муньа буташ, фусамдай ковна деъьен сехьен Іачудаха кортош а долаш, тIаIIане латтар укказа вIашагIа мел кхиттта нах. Хьаьший гхьамадашка моаршал хоатташ, царна духьала вера цIен вокхагIвар.

ГIалгIашкахьа эггара хьалха цу цIенгара дIадоладеш дар пхъенаш дитара башха-дика гIулакх. Бита бе-заш хиннар цу цхьан цIен кхо пхьа бар. Коа вIашагIа кхийтта маIа а кхал а мел бола нах белхаш бар. Доккха тьаьет дар цига лаьттар.

Пхъенаш дитийта баьхка беррига хьаьший фусамдай коа гора эттар, царех дукхагIбараш кхалнах санна махъарг детташ белха а белхаш. КIаларбараш а пхъенаш дитийта юкъе баьккараш а Іальмате чIоагIа бе-ха бар. Гора баха латтача мехка духьала латтача цу цIен вокхагIчунга, цун вежарашка, цар къонгашка кхьчар дувцилга доацаш йоккха хало яр. Сабар, денал, хьаькъал, эшаш минуташ яр уж. Цкъа горабаха латтача хьаьший къоношка, царна тIехьа латтача къонахашка а хьежа, тIаккха шийна тIехьа латтача оарцага юхахьежар вокхагIвола воша.

Машар бергбац, е из хилд йийц а яц яха Іимадаш йир цунна тIехьашка латтача цхьабараша. Цу хьакъехьа чIикъи-бикъи мадаккхалаш, — аьлар фусамдай цIен вокхагIчо. Со шугахьа юхахьажар кхы маIан долаш да: гой шоана шайтIа юкъе дарах, сухал котьяларах, сабар ца хиларах цхьа-ша саг бахьан долаш юхьIаьрж эттта, цIий дита яхаш, дехардеш гора этта латта мохк. Тахан вай анкар юхь яь, даькхха сий гIалгIай къам мел долча хана дахаргда, хIаьта анхар юхь а йоагаяь, вайна, аьнна, наIалт цIакхха дицлургдац. Массанена а дIахозаш дир къоаночо из къамаьл. TIакхха цхьан минута сатем эттар цу доккхача коа.

Из бока а беш, вIаштта кхозза йистхилар фусамдай вокхагIвар: «Ва, нах, са хьаьший, мехка аьлий! Аллах цIи йолча далла мара сужне ваха йиш яц цхьаккха сага. Оаша тха коа денача гIулакха жоп лургдац оаха, шо нийсса ураэттача мара. Иоахаш даьла цIи а йолаш, деш дуIа долаш гора латтачара меттахьа бала тугаш бацар пхъенашта юкъеъахараш, цкъара жоп да тхона хьайна оаха тIаденача гIулакха, яхаш дехардеш. Уж гIаь-метта боагIаш ура ца эттача шоашта фусамдас жоп лургдоацилга хайначул-тIехьагIа, диста латтача хьуна тарлуш, ураэттар беррига нах. TIакхха фусамдас жоп делар ер дешаш а оалаш: «Хьалха Аллах цIи йолча даьла духьа, тIаккха мехка сийна оаша денача гIулакха шун юхь а еш, уж пхъенаш дитар оаха».

TIакхха цу коа вIашагIа мел кхийттача нахага маьарш даьлар. BIашн мархIа бетталуш, фусамдай къинтерабоахаш, царна дег тIара баркал оалаш, ловцаш, доахаш чанхбаьлар пхъенаш дитийта баьккараш, TIехьара коа чубахар маьрша цIий хьаьрчяраш. Байнарий дашноаноша, вежараша мархIа а бехкаш, царна къинтера баьдар уж.

Таьзете мел латтарашка амин алалаш, аьнна мухь а техь, дуIа дир мехка къаьдас. Байнарашга маьл дIакхайкабир. TIакхха мехка юхь кIайяьча цIенна баркал оалаш, тахан оаш даькихи сий тIехьенгара тIехьенга доалаш, дуне мел латта датталда шун, дахар а далар а кмане хилда шун, тахан шуга дена во дицдеш дикаш ухалда уж коа, цIена тIехье кхуйла шун, аьнна, дег тIара ловца баькхкар фусамдаьшта мехка нъаьдас.

Ший коа вIашагIкхиттача Іалам, нахагара, къоаношкара, пурам а дийха, йистхилар пхъенаш дуташ жоп деннар. Цо аьлар: «Ва нах, ладувIалаш аз яхачунга, пхъенаш дитийта, юкъе баьккача мехка тхьамадаша вIалла боарам а боапаш, дилла а дахьа а моттиг йоацаш чIоагIа дехар даьд соге пхъенаш дитарах, цу байнарашка сагIийна дIадахийтара доагIа ахча хьаэпар дехаш. Сайгара, кархьекха жоп деннадар аз царна, аз даьчунна духьалвала тха цIен саг воацилга царна дIа а хайташ. Цхьабакъда, Іение уж ца Іийначул тIеъьагIа, хьаьшаша дехачох лаьца дагавааьнав со вежарашца, йижарашца, вежарий къонгашца, гаргарча нахана. Уж баррига са даггара ба. Дунен тIа мел дола рузкъа тхона хьалуш хилча, из хьа а йиша, минча бесса вийсденна дале а, даьла Іоажалах байна тхоай нах бохкаргбац оаха, Іаьржеи кIайи шай хьаэцаргдац. Из аз дIахайтад тIагIертта сога дехардеш болча Іалам нахага, къоаношка. Хьаьта а сов чIоагIа цар дехарех оаха жоп деннад царна ух тха код цIий а даькхха, байнарашта тIера сагIа де а цу сагIах ухаза вIашагIа мел кхийттараш кхетийта а.

TIакхха сагIа даькихар пхъенаш дитача фусамдай коа.

Иштта хилар гIалгIашкахьа эггара хьалха пхъенаш дитар. Боарам боацаш чIоагIа доккха сий даьлар гIалгIай мехка цу цIен. Цар дIадоладаь из башха-дика гIулакх тахханалца дахаш а да.

Къамаьл дIаязйаьр
Б. КОСТОЕВ.

Нохч-ГIалгIай «Силуэт» яхача производственни текстильно-галантерейни объединене бригадашта юкъе яьржача яхье ух тIехьарча шерашка хьалхара моттиг дIа ца хецаш, хьайоагIарех я трикотажни цехера Сушко Надежда керте латтача цхьоалагIча бригада коллектив. Цун керттердар да массаза а ший денхараш цIена кховачашдеча бригадира ший болхлоех хIаранегара доагIаш дар хьа а дехаш, царга массанега хьинаре къахьегийтар, хIамаш тегарий къахьегами царна юкъера социалистически яхьи цо кхетамца вIашIехьякк х а р. Цхьаькха бутт дIабахийтац бригада коллективо ший задани 105 — 110 процент кхоачаш ца еш.

СУРТА ТIА: хIамаш тегарий бригадир Н. Сушко.

И. ПЛИЕВА сурт.

30—40-ча шерашка а 50-гIа шераш долалуш а лийцача наха реабилитаци яра хьакъехьа

(ДIахододар. Долалур 3, 13, 15, 22, 24 февралех, 1, 3, 6, 8, 10, 13, 15 мартех, 3, 5, 10, 14, 19, 21, 24, 26, 28 апрелех, 2, 10 мае арадаьнначо газеташ тIа).

Шуаипов Абубакар, 1880 шера Курчалойски района Гельдыген яхача юрта ваьв, нохчо, парте хиннавац, колхозхо, Гельдыген яхача юрта ваьхав, топаш техай.

Кухнова Анастасия Сергеевна, 1920 шера Сунженски района Орджоникидзевски станице яьй, эрсе, парте хиннаяц, колхозхо, Сунженски района Коммуна яхача хуторе яьхай, 5 шу суд яьй.

Агаркова Прасковья Федотовна, 1893 шера Краснодарски крае яьй, эрсе, пэрте хиннаяц, пекарни хьхьо, Наурски района Алпатово яхача юрта яьхай, 5 шу суд яьй.

Эльбиев Гази, 1876 шера Надтеречни района Беной-Юрта ваьв, нохчо, парте хиннавац, единоличник, топаш техай.

Товсултанов Умха, 1881 шера Надтеречни района Лахара Наур яхача юрта ваьв, нохчо, парте хиннавац, колхозхо, топаш техай.

Тихонов Викентий Евстигнеевич, 1892 шера Шелковски района Дубовски яхача юрта ваьв, эрсе, парте хиннавац, колхозхо, Дубовски яхача юрта ваьхав, 5 шу суд яьй.

Киишкин Филипп Павлович, 1873 шера Сунженски района Слепцовски станице ваьв, эрсе, парте хиннавац, колхозхо, Слепцовски станице ваьхав, 8 шу суд яьй.

Ляшин Семен Леонтьевич, 1873 шера Сунженски района Слепцовски станице ваьв, эрсе, парте хиннавац, колхозхо, Слепцовски станице ваьхав , 5 шу суд яьй.

Маковкин Андрей Никифорович, 1874 шера Сунженски района Слепцовски станице ваьв, эрсе, парте хиннавац, колхозхо, Слепцовски станице ваьхав, 5 шу суд яьй.

Бесиев Дуку, 1902 шера Курчалой яхача юрта ваьв, нохчо, парте хиннавац, колхозхо, Курчалой яхача юрта ваьхав, 10 шу суд яьй.

Бетнгов Яхъя, 1902 шера Итум-Кале яхача юрта ваьв, нохчо, парте хиннавац, «Заготцерста» кладовщик, Итум-Кале яхача юрта ваьхав, 10 шу суд яьй.

Гогиев Дебри Юсуп, 1891 шера Назрановски района Сурхотlа ваьв, гIалгIа, парте хиннавац, хьхьо, Пригородни района Редант яхача юрта ваьхав, 10 шу суд яьй.

Гальмурзаев Абубакар, 1890 шера Ачхой-Мартан яхача юрта ваьв, нохчо, парте хиннавац, сельпо заготовитель, Ачхой-Мартан яхача юрта ваьхав, 10 шу суд яьй.

Гурмаев Тута, 1891 шера Атагински района Новые Атаги яхача юрта ваьв, нохчо, парте хиннавац, единоличник, Новые Атаги яхача юрта ваьхав, 10 шу суд яьй.

Тахаханжиев Байтук, 1871 шера Веденски района Дышне-Ведено яхача юрта ваьв, нохчо, парте хиннавац, колхозхо, Дышне-Ведено яхача юрта ваьхав, 5 шу суд яьй.

Козодоев Николай Иосифович, 1904 шера г. Ватуме ваьв, эрсе, ВКП(б) член, «Горснефта» инженер, г. Грозне ваьхав, 5 шу суд яьй.

Дазаров Абдурахман, 1900 шера Гудермесски района Кады-Юрта ваьв, нохчо, парте хиннавац, кирпичик еча завода болхло, г. Грозне ваьхав, топаш техай.

Талаев Магомед, 1904 шера Веденски района Дарго яхача юрта ваьв, нохчо, парте хиннавац, колхозхо, Дарго яхача юрта ваьхав, 8 шу суд яьй.

Ваханв Атаби, 1906 шера Урус-Мартановски района Мартан-Чу яхача хуторе ваьв, нохчо, парте хиннавац, колхозхо, Мартан-Чу яхача хуторе ваьхав, 10 шу суд яьй.

Мыкалова Дарья Кондратьевна, 1911 шера Ставропольски крае яьй, парте хиннаяц, колхозхо, Грозненски района Комсомольское яхача юрта яьхай, 5 шу суд яьй.

Серебряков Евстафи Нестерович, 1892 шера Грозненски района Ермоловски станице ваьв, эрсе, парте хиннавац, болх беш хиннавац, Сунженски района Карабулакски станице ваьхав, топаш техай.

Богатырев ИбраьхIима Мухьмад, 1908 шера Сунженски района Яндаре ваьв, гIалгIа, парте хиннавац, ахархо, Яндаре, ваьхав, топаш техай.

Богатырев ИбраьхIима Муса, 1911 шера Сунженски района Яндаре ваьв, гIалгIа, парте хиннавац, ахархо, Яндаре ваьхав, топаш техай.

Гащенко Калинин Моисеевич, 1890 шера Сунженски района Карабулакски станице ваьв, эрсе, парте хиннавац, колхозхо, Слепцовски станице ваьхав, 5 шу суд яьй.

Хасиев Хазбулат, 1891 шера Надтеречни района Шиды - Юрта ваьв, нохчо, парте хиннавац, колхозхо, Шиды-Юрта ваьхав, 5 шу суд яьй.

Баталов Ама, 1874 шера Грозненски района Новые Алды яхача юрта ваьв, нохчо, парте хиннавац, гIишлон контора хьхьо, Новые Алды яхача юрта ваьхав, топаш техай.

Магомадов Арсануко-Хаджи, 1840 шера Урус-Мартан яхача юрта ваьв, нохчо, парте хиннавац, иждивенец, Урус-Мартановски района Гехи яхача юрта ваьхав, топаш техай.

Газгиев Хаджислав Газиевич, 1881 шера Цумадински района Гано яхача юрта ваьв, авареп, парте хиннавац, ахархо, Гако яхача юрта ваьхав, топаш техай.

Бексултанов Кунта-Хаджи, 1897 шера Ачхой-Мартан яхача юрта ваьв, нохчо, парте хиннавац, колхозхо, Ачхой-Мартан яхача юрта ваьхав, 10 шу суд яьй.

Берсахаджиев Юсуп, 1876 шера Курчалойски района Центороп яхача юрта ваьв, нохчо, парте хиннавац, единоличник, Центороп яхача юрта ваьхав, 10 шу суд яьй.

Бесиев Дуку, 1902 шера Курчалой яхача юрта ваьв, нохчо, парте хиннавац, колхозхо, Курчалой яхача юрта ваьхав, 10 шу суд яьй.

Бетнгов Яхъя, 1902 шера Итум-Кале яхача юрта ваьв, нохчо, парте хиннавац, «Заготцерста» кладовщик, Итум-Кале яхача юрта ваьхав, 10 шу суд яьй.

Гогиев Дебри Юсуп, 1891 шера Назрановски района Сурхотlа ваьв, гIалгIа, парте хиннавац, хьхьо, Пригородни района Редант яхача юрта ваьхав, 10 шу суд яьй.

Гальмурзаев Абубакар, 1890 шера Ачхой-Мартан яхача юрта ваьв, нохчо, парте хиннавац, сельпо заготовитель, Ачхой-Мартан яхача юрта ваьхав, 10 шу суд яьй.

Гурмаев Тута, 1891 шера Атагински района Новые Атаги яхача юрта ваьв, нохчо, парте хиннавац, единоличник, Новые Атаги яхача юрта ваьхав, 10 шу суд яьй.

Тахаханжиев Байтук, 1871 шера Веденски района Дышне-Ведено яхача юрта ваьв, нохчо, парте хиннавац, колхозхо, Дышне-Ведено яхача юрта ваьхав, 5 шу суд яьй.

Козодоев Николай Иосифович, 1904 шера г. Ватуме ваьв, эрсе, ВКП(б) член, «Горснефта» инженер, г. Грозне ваьхав, 5 шу суд яьй.

Дазаров Абдурахман, 1900 шера Гудермесски района Кады-Юрта ваьв, нохчо, парте хиннавац, кирпичик еча завода болхло, г. Грозне ваьхав, топаш техай.

Талаев Магомед, 1904 шера Веденски района Дарго яхача юрта ваьв, нохчо, парте хиннавац, колхозхо, Дарго яхача юрта ваьхав, 8 шу суд яьй.

Ваханв Атаби, 1906 шера Урус-Мартановски района Мартан-Чу яхача хуторе ваьв, нохчо, парте хиннавац, колхозхо, Мартан-Чу яхача хуторе ваьхав, 10 шу суд яьй.

Мыкалова Дарья Кондратьевна, 1911 шера Ставропольски крае яьй, парте хиннаяц, колхозхо, Грозненски района Комсомольское яхача юрта яьхай, 5 шу суд яьй.

Серебряков Евстафи Нестерович, 1892 шера Грозненски района Ермоловски станице ваьв, эрсе, парте хиннавац, болх беш хиннавац, Сунженски района Карабулакски станице ваьхав, топаш техай.

Богатырев ИбраьхIима Мухьмад, 1908 шера Сунженски района Яндаре ваьв, гIалгIа, парте хиннавац, ахархо, Яндаре, ваьхав, топаш техай.

Богатырев ИбраьхIима Муса, 1911 шера Сунженски района Яндаре ваьв, гIалгIа, парте хиннавац, ахархо, Яндаре ваьхав, топаш техай.

Гащенко Калинин Моисеевич, 1890 шера Сунженски района Карабулакски станице ваьв, эрсе, парте хиннавац, колхозхо, Слепцовски станице ваьхав, 5 шу суд яьй.

Хасиев Хазбулат, 1891 шера Надтеречни района Шиды - Юрта ваьв, нохчо, парте хиннавац, колхозхо, Шиды-Юрта ваьхав, 5 шу суд яьй.

Баталов Ама, 1874 шера Грозненски района Новые Алды яхача юрта ваьв, нохчо, парте хиннавац, гIишлон контора хьхьо, Новые Алды яхача юрта ваьхав, топаш техай.

Магомадов Арсануко-Хаджи, 1840 шера Урус-Мартан яхача юрта ваьв, нохчо, парте хиннавац, иждивенец, Урус-Мартановски района Гехи яхача юрта ваьхав, топаш техай.

Газгиев Хаджислав Газиевич, 1881 шера Цумадински района Гано яхача юрта ваьв, авареп, парте хиннавац, ахархо, Гако яхача юрта ваьхав, топаш техай.

Бексултанов Кунта-Хаджи, 1897 шера Ачхой-Мартан яхача юрта ваьв, нохчо, парте хиннавац, колхозхо, Ачхой-Мартан яхача юрта ваьхав, 10 шу суд яьй.

Берсахаджиев Юсуп, 1876 шера Курчалойски района Центороп яхача юрта ваьв, нохчо, парте хиннавац, единоличник, Центороп яхача юрта ваьхав, 10 шу суд яьй.

Бесиев Дуку, 1902 шера Курчалой яхача юрта ваьв, нохчо, парте хиннавац, колхозхо, Курчалой яхача юрта ваьхав, 10 шу суд яьй.

Бетнгов Яхъя, 1902 шера Итум-Кале яхача юрта ваьв, нохчо, парте хиннавац, «Заготцерста» кладовщик, Итум-Кале яхача юрта ваьхав, 10 шу суд яьй.

Гогиев Дебри Юсуп, 1891 шера Назрановски района Сурхотlа ваьв, гIалгIа, парте хиннавац, хьхьо, Пригородни района Редант яхача юрта ваьхав, 10 шу суд яьй.

Алимханов Магомед, 1905 шера Надтеречни района Іаьлий-Юрта ваьв, нохчо, парте хиннавац, единоличник, Іаьлий-Юрта ваьхав, топаш техай.

Мигалина Елизавета Леонтьевна, 1891 шера г. Дербенте яьй, эрсе, парте хиннаяц, цIеннана, г. Грозне яьхай, 5 шу суд яьй.

Соловьева-Белячкова Клавдия Ильинична, 1890 шера г. Грозне яьй, эрсе, парте хиннаяц, «Пищепром» артела болхло, г. Грозне яьхай 5 шу суд яьй.

Силакова-Гутова Елена Никитична, 1896 шера г. Туле яьй, эрсе, парте хиннаяц, школа хьехархо, г. Грозне яьхай, 5 шу суд яьй.

Ионова Мария Матвеевна, 1902 шера г. Грозне яьй, эрсе, парте хиннаяц, мебельни фабрика болхло, г. Грозне яьхай, 8 шу суд яьй.

Власов Павел Кузьмич, 1890 шера Воронежски области Росташи яхача юрта ваьв, эрсе, парте хиннавац г. Грознерча № 4 йолча тика продавец, г. Грозне ваьхав, топаш техай.

Серебряков Евстафи Нестерович, 1892 шера Грозненски района Ермоловски станице ваьв, эрсе, парте хиннавац, болх беш хиннавац, Сунженски района Карабулакски станице ваьхав, топаш техай.

Гальмурзаев Абубакар, 1890 шера Ачхой-Мартан яхача юрта ваьв, нохчо, парте хиннавац, сельпо заготовитель, Ачхой-Мартан яхача юрта ваьхав, 10 шу суд яьй.

Гурмаев Тута, 1891 шера Атагински района Новые Атаги яхача юрта ваьв, нохчо, парте хиннавац, единоличник, Новые Атаги яхача юрта ваьхав, 10 шу суд яьй.

Тахаханжиев Байтук, 1871 шера Веденски района Дышне-Ведено яхача юрта ваьв, нохчо, парте хиннавац, колхозхо, Дышне-Ведено яхача юрта ваьхав, 5 шу суд яьй.

Козодоев Николай Иосифович, 1904 шера г. Ватуме ваьв, эрсе, ВКП(б) член, «Горснефта» инженер, г. Грозне ваьхав, 5 шу суд яьй.

Дазаров Абдурахман, 1900 шера Гудермесски района Кады-Юрта ваьв, нохчо, парте хиннавац, кирпичик еча завода болхло, г. Грозне ваьхав, топаш техай.

Талаев Магомед, 1904 шера Веденски района Дарго яхача юрта ваьв, нохчо, парте хиннавац, колхозхо, Дарго яхача юрта ваьхав, 8 шу суд яьй.

Ваханв Атаби, 1906 шера Урус-Мартановски района Мартан-Чу яхача хуторе ваьв, нохчо, парте хиннавац, колхозхо, Мартан-Чу яхача хуторе ваьхав, 10 шу суд яьй.

Мыкалова Дарья Кондратьевна, 1911 шера Ставропольски крае яьй, парте хиннаяц, колхозхо, Грозненски района Комсомольское яхача юрта яьхай, 5 шу суд яьй.

Серебряков Евстафи Нестерович, 1892 шера Грозненски района Ермоловски станице ваьв, эрсе, парте хиннавац, болх беш хиннавац, Сунженски района Карабулакски станице ваьхав, топаш техай.

Богатырев ИбраьхIима Мухьмад, 1908 шера Сунженски района Яндаре ваьв, гIалгIа, парте хиннавац, ахархо, Яндаре, ваьхав, топаш техай.

Богатырев ИбраьхIима Муса, 1911 шера Сунженски района Яндаре ваьв, гIалгIа, парте хиннавац, ахархо, Яндаре ваьхав, топаш техай.

Гащенко Калинин Моисеевич, 1890 шера Сунженски района Карабулакски станице ваьв, эрсе, парте хиннавац, колхозхо, Слепцовски станице ваьхав, 5 шу суд яьй.

Хасиев Хазбулат, 1891 шера Надтеречни района Шиды - Юрта ваьв, нохчо, парте хиннавац, колхозхо, Шиды-Юрта ваьхав, 5 шу суд яьй.

Баталов Ама, 1874 шера Грозненски района Новые Алды яхача юрта ваьв, нохчо, парте хиннавац, гIишлон контора хьхьо, Новые Алды яхача юрта ваьхав, топаш техай.

Магомадов Арсануко-Хаджи, 1840 шера Урус-Мартан яхача юрта ваьв, нохчо, парте хиннавац, иждивенец, Урус-Мартановски района Гехи яхача юрта ваьхав, топаш техай.

Газгиев Хаджислав Газиевич, 1881 шера Цумадински района Гано яхача юрта ваьв, авареп, парте хиннавац, ахархо, Гако яхача юрта ваьхав, топаш техай.

Бексултанов Кунта-Хаджи, 1897 шера Ачхой-Мартан яхача юрта ваьв, нохчо, парте хиннавац, колхозхо, Ачхой-Мартан яхача юрта ваьхав, 10 шу суд яьй.

Берсахаджиев Юсуп, 1876 шера Курчалойски района Центороп яхача юрта ваьв, нохчо, парте хиннавац, единоличник, Центороп яхача юрта ваьхав, 10 шу суд яьй.

Бесиев Дуку, 1902 шера Курчалой яхача юрта ваьв, нохчо, парте хиннавац, колхозхо, Курчалой яхача юрта ваьхав, 10 шу суд яьй.

Бетнгов Яхъя, 1902 шера Итум-Кале яхача юрта ваьв, нохчо, парте хиннавац, «Заготцерста» кладовщик, Итум-Кале яхача юрта ваьхав, 10 шу суд яьй.

Гогиев Дебри Юсуп, 1891 шера Назрановски района Сурхотlа ваьв, гIалгIа, парте хиннавац, хьхьо, Пригородни района Редант яхача юрта ваьхав, 10 шу суд яьй.

Алимханов Магомед, 1905 шера Надтеречни района Іаьлий-Юрта ваьв, нохчо, парте хиннавац, единоличник, Іаьлий-Юрта ваьхав, топаш техай.

Мигалина Елизавета Леонтьевна, 1891 шера г. Дербенте яьй, эрсе, парте хиннаяц, цIеннана, г. Грозне яьхай, 5 шу суд яьй.

Соловьева-Белячкова Клавдия Ильинична, 1890 шера г. Грозне яьй, эрсе, парте хиннаяц, «Пищепром» артела болхло, г. Грозне яьхай 5 шу суд яьй.

Силакова-Гутова Елена Никитична, 1896 шера г. Туле яьй, эрсе, парте хиннаяц, школа хьехархо, г. Грозне яьхай, 5 шу суд яьй.

Ионова Мария Матвеевна, 1902 шера г. Грозне яьй, эрсе, парте хиннаяц, мебельни фабрика болхло, г. Грозне яьхай, 8 шу суд яьй.

Власов Павел Кузьмич, 1890 шера Воронежски области Росташи яхача юрта ваьв, эрсе, парте хиннавац г. Грознерча № 4 йолча тика продавец, г. Грозне ваьхав, топаш техай.

Серебряков Евстафи Нестерович, 1892 шера Грозненски района Ермоловски станице ваьв, эрсе, парте хиннавац, болх беш хиннавац, Сунженски района Карабулакски станице ваьхав, топаш техай.

Богатырев ИбраьхIима Мухьмад, 1908 шера Сунженски района Яндаре ваьв, гIалгIа, парте хиннавац, ахархо, Яндаре, ваьхав, топаш техай.

Богатырев ИбраьхIима Муса, 1911 шера Сунженски района Яндаре ваьв, гIалгIа, парте хиннавац, ахархо, Яндаре ваьхав, топаш техай.

Гащенко Калинин Моисеевич, 1890 шера Сунженски района Карабулакски станице ваьв, эрсе, парте хиннавац, колхозхо, Слепцовски станице ваьхав, 5 шу суд яьй.

Хасиев Хазбулат, 1891 шера Надтеречни района Шиды - Юрта ваьв, нохчо, парте хиннавац, колхозхо, Шиды-Юрта ваьхав, 5 шу суд яьй.

Баталов Ама, 1874 шера Грозненски района Новые Алды яхача юрта ваьв, нохчо, парте хиннавац, гIишлон контора хьхьо, Новые Алды яхача юрта ваьхав, топаш техай.

Магомадов Арсануко-Хаджи, 1840 шера Урус-Мартан яхача юрта ваьв, нохчо, парте хиннавац, иждивенец, Урус-Мартановски района Гехи яхача юрта ваьхав, топаш техай.

Газгиев Хаджислав Газиевич, 1881 шера Цумадински района Гано яхача юрта ваьв, авареп, парте хиннавац, ахархо, Гако яхача юрта ваьхав, топаш техай.

Бексултанов Кунта-Хаджи, 1897 шера Ачхой-Мартан яхача юрта ваьв, нохчо, парте хиннавац, колхозхо, Ачхой-Мартан яхача юрта ваьхав, 10 шу суд яьй.

Берсахаджиев Юсуп, 1876 шера Курчалойски района Центороп яхача юрта ваьв, нохчо, парте хиннавац, единоличник, Центороп яхача юрта ваьхав, 10 шу суд яьй.

Бесиев Дуку, 1902 шера Курчалой яхача юрта ваьв, нохчо, парте хиннавац, колхозхо, Курчалой яхача юрта ваьхав, 10 шу суд яьй.

Бетнгов Яхъя, 1902 шера Итум-Кале яхача юрта ваьв, нохчо, парте хиннавац, «Заготцерста» кладовщик, Итум-Кале яхача

БЕРИЙ КОЛОНЕ — ДАЙ-НОАНОЙ ДИ

Шоай аргIанара «дай-ноаной ди» дIадихьар НГIАССР МВД Грознерча къахьегама кхетам балара учреждене. Берригача мехко а санна даздир Сийлахь-боккхача Даймехка тIем тIа Котало яккха 45 шу дуза ди цу учрежденерча кхувшбоагIача кагирхоша. ХIаьта шиъ воспитанникашка са ца готдайта а цар даьшта-ноаношта салоIам бар духьа а, из мероприяти чакхъяккхар цу учреждене начальника Патиев СаIадала ТIахIирас. Из чакхйоаккхача цунна новкъостал даьраш бар цун заместителаш Петров Сергей Константиновичи Займутдинов Ахмед Абдурзаковичи. Ишттa из вIаштIехьйоаккхача доккха дакъа лаьцар, шоашта теха ха чакх а яккха арабувла кагирхой балха дIанийсбара волча воккхагIволча инспектора Гадиев Руслана. ЦIей дездеча а «дай-ноаной ди» дIахьоча а дукха хьаьшиъ бар.

Iуйрийна 10 сахьат даьлча дIадоладир цIей, эггара хьалха дош аьлар колоне начальника Патиева, цо цIейца даькъала бийцар хьоашалгIа баьккя тIема а къахьегама а ветеранаш, бIухой - интернационалисташ, воспитанникай дай-ноаной.

Эскаре санна, цхьан оагIорахьа латтар воспитанникаш, вокх оагIорахьа — дай-ноаной кхыбола хьаьшийи. Массавар а доггIоздаьнна вар, царна бIарахьежача моттаргдар уж нах шоай бераш лийца доахкача лагере а боацаш цхьаннахьа арахьа ба, аьнна. Колоне хьа чу мел воагIар эггара хьалха ТIахIира тIа а вахе, из цIейца даькъала а вийце моаршал хоатташ хулар. Цо хьахьокхар цун воспитанникий даьшта-ноаношта вовшаш а цар сий деш а из хилар. Вешта, из-м тамаш а яц, хIана аьлча халкъа судо шийна доагIаш дола таIазар а дав, цу колоне кхаьчача хIара зIамигача сага из цу чура араваллалца йолча хана даьна а нанна а метта ва Патиев.

Патиев колоне начальник вола дукха ха яц. ХIаьта а дикка хувцамаш де аьттув баьннаб цун.

— Духхьашха со укх колоне балха венача хана, укхаза даьлар доккха тургжаI дар. Бакъдар аьлча, сай опыт йоккха яле а, цкъарчоа со шек ваьлар, сайна укхаза болх бе моргахиларах.

Сай болх аз дIаболабир дисциплина чIоагIъяра тIера, бакъда, цу гIулакха рауза боацараш а нийсбелар. Царца дикка къувса а дийзар, хIаьта а цхьаццабараш кхеташ бацар шоаш леладечох хIама хургдоацилгах бакъда, дIахайтачул тIехьагIа балхара дIабаьлар уж. Цул тIехьагIа хувцадала доладеларг укхазара гIулакхаш, хIаьта воспитанникашта юкъе а зуламаш кIезигагIа хул хIанз. Шоашта администрацес тIадехна декхараш диззан шоай ханнахьен кхоачашду цар. Цунна дола масал да тахан, шоашта теха ха чакхъялалехьа аравоалаш ялх воспитанник хилар. ХIаьта таханар сагIона йола мероприятеш е йолаяь ши шу совгIа ха мара яц, бакъда цу лоацаца хана духха пайда баьб тхона цар. Вешта аьлча, тхона дикагIа довз тхоай воспитанникий вахара хьал. ДIахо а укх тайпара мероприятеш чакхъяха лаьрхIа да тхо. ХIана аьлча, укх чу цхьацца зуламаш а даь боахкача кагирхой даьшца-ноаношца бувзам лоаттабар тха балхана чIоагIа накъадоалаш да.

Цу тайпара къамаьлаш дар цу учрежденерча кхыча болхлоша дийцараш а. Укхаза белгал ца доакхаш дита йиш йолаш дац цхьа хIама. Хьалха, вайна довш ма хиллар, цу тайпарча учрежденех лаьца вIалла хьоахаде йиш йолаш дацар. Цудухьа дукха хулар наха дувца къамаьлаш. Цу тайпарча къамаьлаша унзара боахар баха нах, хIаьта цу учрежденешка а хинна